Základní škola, Trutnov 2, Mládežnická 536

VÝROČNÍ ZPRÁVA

2022/2023

Výroční zpráva o činnosti školy za uplynulé období včetně přílohy

VÝROČNÍ ZPRÁVA 2022/2023

Obsah

Úvodní informace o škole 3

Přehled oborů vzdělávání 5

Personální zabezpečení činnosti 10

Zápis do prvních tříd 12

Vyhodnocení naplňování cílů ŠVP 12

Poradenské služby školy 12

Výsledky vzdělávání žáků 18

Další vzdělávání pedagogických pracovníků 21

Prezentace školy na veřejnosti 30

Inspekční činnost ČŠI 30

Základní údaje o hospodaření školy 32

Další aktivity školy 33

Kontaktní informace 56

Informace o společnosti 56

Úvodní informace o škole

ZÁKLADNÍ ÚDAJE

Název:	***Základní škola, Trutnov 2, Mládežnická 536***
Sídlo:	***541 02 TRUTNOV 4, Mládežnická 536***
IZO:	***047 463 783***
IČ:	***64 20 11 47***
DIČ:	***CZ 64 20 11 47***
Zřizovatel:	***Město Trutnov, Slovanské nám. 165, 541 16 Trutnov, IČ: 00 27 83 60***
www:	***www.zsmltu.cz***
e-mail:	***mladeznicka@zsmltu.cz***

CHARAKTERISTIKA ŠKOLY

Základní škola byla uvedena do provozu 1. 9. 1989. Od 1. 1. 1993 získala právní subjektivitu (rozpočtová forma) a od 1. 1. 1996 byla škole udělena právní subjektivita s příspěvkovou formou hospodaření. Součástí školy je školní jídelna, školní družina a školní klub zabezpečující zájmovou a mimoškolní činnost dětí. Jedná se o sídlištní pavilónovou školu poskytující i některé nadstandardní služby pro obyvatele města.

VEDENÍ ŠKOLY

Ředitel školy	***Mgr. Zdeněk Géc***
	Mgr. Michal Strnad (od 1. 7. 2023)
Zástupce ředitele školy	
- pro pedagogickou a výchovnou činnost	***Ing. Lidmila Kuříková***
- pro řízení	***Mgr. Michal Strnad***
	Bc. Lukáš Vácha (od 1. 7. 2023)
Vedoucí vychovatelka školní družiny	***paní Gabriela Hofmanová***
Vedoucí klubu zájmové činnosti	***pan Daniel Kuchař***
Školní speciální pedagog	***Mgr. Marie Bohatá***
Vedoucí školní kuchyně	***Bc. Lenka Dvořáková***
Školník	***pan Daniel Kuchař***

ŠKOLSKÁ RADA

Školská rada byla zřízena ke dni 10. 8. 2005. Školní rok 2022/2023 byl posledním rokem šestého funkčního období. Zápisy z jednání byly zveřejněny na veřejně přístupném místě.

Členové ŠR:

Zákonní zástupci nezletilých žáků školy

1. ***Mgr. Karel Kouba, DiS.***
2. ***paní Jana Mervartová***

Zástupci pedagogických pracovníků školy

1. ***Mgr. Michal Strnad***
2. ***pan Daniel Kuchař***

Zástupci zřizovatele

1. ***Mgr. Tomáš Eichler***
2. ***Mgr. Dušan Rejl***

Funkci předsedy školské rady vykonával pan Mgr. Dušan Rejl, funkci tajemníka pan Mgr. Michal Strnad.

Přehled oborů vzdělávání

PŘEHLED OBORŮ

Ve školním roce 2022/2023 škola vyučovala ve všech ročnících v souladu se zápisem ve školském rejstříku podle oboru vzdělávání **79-01-C/01.**

MATERIÁLNĚ-TECHNICKÉ PODMÍNKY

Škola disponuje těmito učebnami a prostory

Kmenové učebny I. stupně			*Interaktivní učebna - I. stupeň*
Odborná učebna fyziky			*Laboratoř fyziky*
Odborná učebna chemie			*Laboratoř chemie*

Pracoviště spec. pedagoga			*Odborná učebna přírodopisu*
Kmenové učebny II. stupně			*Učebny jazyků*
Odborná učebna výtvarné výchovy			*Odborná učebna grafiky*
Odborná učebna zpracování textilií			*Odborná učebna - cvičný byt*
Odborná učebna ICT 1	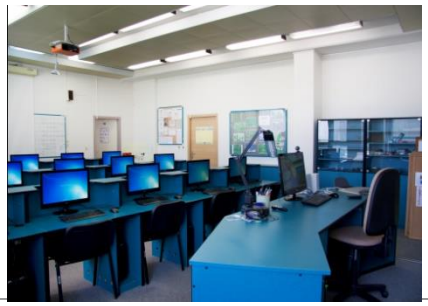		*Odborná učebna ICT 2*

Odborná učebna ICT – I. stupeň			*Odborná učebna robotiky*
Malý konferenční sál (multimediální učebna)			*Malý konferenční sál (multimediální učebna)*
Multimediální učebna – I. stupeň			*Učebna 3D tisku*
Odborná učebna - universální dílna			*Odborná učebna – projekční studio*
Velká tělocvična	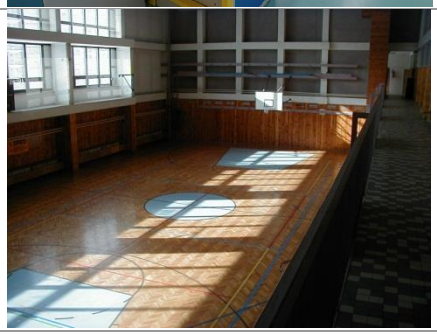		*Malé tělocvičny I a II*

Velká učebna/ Přednáškový sál			*Školní stadion*
Vstupní hala - I. stupeň			*Vstupní hala - II. stupeň*
Inforecepce			*Sborovna I. stupně*
Sborovna II. stupně		.C	*Odpočinková místnost pracovníků*
Školní klub		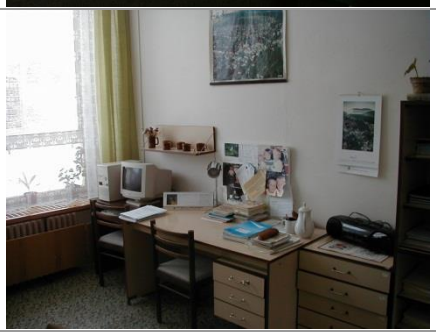	*Kabinety*

Ubytovna			*Sauna*
Jídelna			*Výdej stravy*
Školní knihovna			*Školní klub I*
Venkovní učebna			*Relaxační zóna*

Personální zabezpečení činnosti

TŘÍDNÍ UČITELÉ

První stupeň		Druhý stupeň	
1.A	***Mgr. Lammelová***	**6.A**	***Mgr. Maršík***
1.B	***Mgr. Arnoštová***	**6.B**	***Mgr. Pospíšilová***
1.C	***Mgr. Kuldová / Mgr. Hátlová***	**7.A**	***Mgr. Sejpka***
2.A	***Mgr. Jitka Krausová***	**7.B**	***Bc. Šembera***
2.B	***Mgr. Jitka Pytelová***	**8.A**	***Mgr. Bc. Erben***
3.A	***Mgr. Strnadová***	**8.B**	***Mgr. Roza***
3.B	***Mgr. Mihatschová***	**8.C**	***Mgr. Švejdová***
3.C	***Ing. Pumprová***	**9.A**	***Mgr. Bc. Kunčarová / Mgr. Škarytková***
4.A	***Mgr. Kuželová***	**9.B**	***Mgr. Kasperová***
4.B	***Mgr. Pavlová***	**9.C**	***Mgr. Gécová***
5.A	***Mgr. Jaklová***		
5.B	***Mgr. Kohoutková***		
5.C	***Bc. Vácha***		

OSTATNÍ PEDAGOGIČTÍ PRACOVNÍCI ŠKOLY

Funkce	Jméno	Funkce	Jméno
vychovatel-vedoucí klubu	*p. Kuchař*	vedoucí vychovatelka	*p. Hofmanová*
učitelka	*Mgr. Greenford*	vychovatelka	*p. Jehličková*
učitelka	*Mgr. Čermáková*	vychovatelka asistentka pedagoga	*p. Ryšanová*
učitelka	*Mgr. Váňová*	vychovatelka	*p. Zikmundová*
učitelka	*Mgr. Tichá*	vychovatelka, asistent pedagoga	*p. Raisová*
učitelka	*Mgr. Šubrová*	asistent pedagoga	*p. Černá*
učitelka	*Bc. Schierová*	asistent pedagoga	*p. Vincourová*
učitelka	*Bc. Horáčková*	asistent pedagoga	*p. Löblová*
učitelka	*Mgr. Petráčová*	asistent pedagoga	*p. Mohelská*
učitelka	*Mgr. Knapová*	asistent pedagoga	*p. Tesařová*
učitel	*Mgr. Štosek*	asistent pedagoga	*p. Koubová*

učitelka, vychovatelka	*Bc. Buroňová*	učitelka, školní speciální pedagog	*Mgr. Bohatá*
učitel	*p. Heteš*	asistent pedagoga	*p. Zajíčková*
učitelka, asistent pedagoga	*p. Zálešáková*	asistent pedagoga	*p. Zákravská*
učitelka	*Mgr. Holá*	učitelka	*Mgr. Pichová*

ORGANIZAČNÍ SCHÉMA

Organizační schéma školy

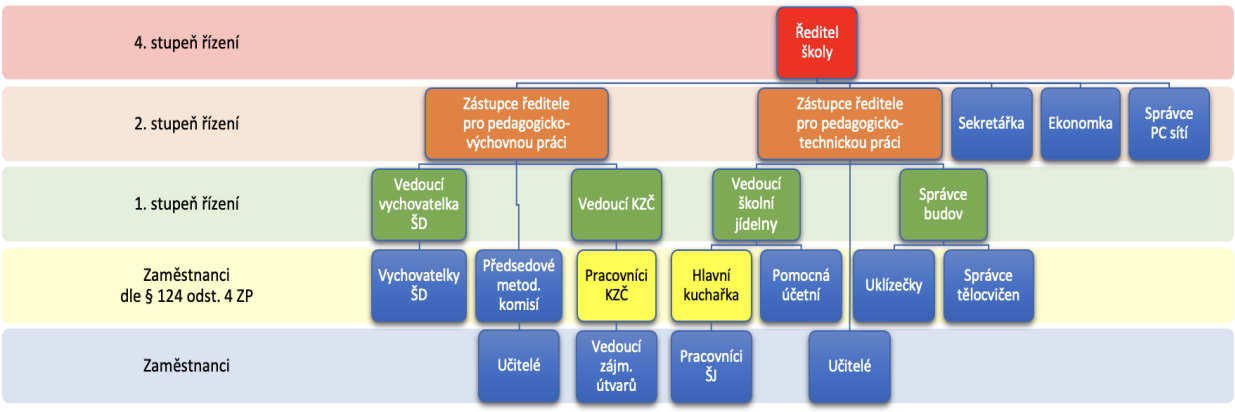

Zápis do prvních tříd

Zápis do prvních tříd proběhl v období od 3. 4. 2023 do 4. 4. 2023, a to s využitím aplikace Zápisy online umožňující zákonným zástupcům zaregistrovat si termín a čas zápisu.

Počet dětí u zápisu			Výsledek zápisu	
Celkem	z toho poprvé u zápisu	z toho po odkladu PŠD	Počet žádostí o odklad	Počet zapsaných dětí
65	51	14	12	50

Vyhodnocení naplňování cílů ŠVP

Ve školním roce 2022/2023 jsme vyučovali podle ŠVP „Škola pro děti – škola plná života“, který jsme inovovali a doplňovali, tak aby odrážel změny v RVP ZV v souvislosti se zaváděním Digitálních kompetencí do výuky.
Zavedli jsme vyučovací předmět Informatika, který na 1. stupni nahradil Základy práce na počítači, na 2. stupni v 6. ročníku pak předmět Informační technologie. Došlo ke změně názvu vyučovacího předmětu Člověk a svět práce na Pracovní činnosti, v 9. ročníku jsme nově zavedli předmět Profesní příprava, ve kterém žáci v 1. pololetí plní očekávané výstupy tematického okruhu Volba povolání, ve 2. pololetí nově tvořili Absolventskou práci, kterou v červnu před komisí obhajovali.
V souvislosti s těmito změnami došlo samozřejmě k úpravě počtu vyučovacích hodin v Učebním plánu, tak aby počet odpovídal Rámcovému učebnímu plánu.
Vyučující jednotlivých předmětů se snažili o naplňování očekávaných výstupů doplněných o využití digitálních technologií.
Volitelné předměty na 2. stupni se vyučovali s časovou dotací 1 h v 8. ročníku a 2 h v 9. ročníku. Přehled volitelných předmětů pro daný školní rok je přílohou ŠVP.
Hodnocení žáků probíhá v průběhu celého školního roku především s využitím formativního hodnocení, kdy vyučující sledují pokroky žáků ve všech předmětech.
Již druhým rokem byla výuka napříč školou ovlivněna příchodem ukrajinských žáků. Do výuky češtiny se zapojily 3 paní učitelky ve 2 skupinách. Na škole nepůsobí žádný ukrajinský učitel či asistent, proto začleňování těchto žáků přinášelo pedagogickým pracovníkům nelehký úkol. Díky společnému úsilí se nám podařilo ukrajinské žáky zapojit nejen do školní práce, ale vytvořili jsme pro ně prostředí, ve kterém se cítili dobře.

Poradenské služby školy

Poradenské služby školy byly zajišťovány Školním poradenským pracovištěm (dále jen ŠPP), které pracuje ve složení: výchovný poradce (VP), školní speciální pedagog (ŠSP), školní metodici prevence (ŠMP).

Vedoucí školního poradenského pracoviště (ŠPP):

Ing. Lidmila Kuříková – výchovný poradce

Členové ŠPP:

Mgr. Marie Bohatá – školní speciální pedagog

Ing. Ilona Kutová – školní metodik prevence

Mgr. Hana Váňová – školní metodik prevence

HODNOCENÍ ČINNOSTI V JEDNOTLIVÝCH OBLASTECH

1. Péče o žáky se speciálními vzdělávacími potřebami (SVP)

Na poskytování služeb v oblasti vzdělávání žáků se SVP se podílí výchovný poradce a školní pedagog ve spolupráci s ostatními vyučujícími, především třídními učiteli.
Po celý školní rok pokračovala intenzívní spolupráce s PPP Trutnov, SPC Trutnov a SPC při OA Janské Lázně. Výchovný poradce, popř. školní speciální pedagog jedná s pracovníky PPP a SPC o možnostech poskytování podpůrných opatření, následně pak s pedagogy a zákonnými zástupci.
V případě doporučení k sestavení IVP se podílí na tvorbě i jeho vyhodnocení. V průběhu školního roku se účastní jednání se zákonnými zástupci, nefunguje-li spolupráce se školou tak, jak je v IVP nastavena.
V tomto školním roce bylo sestaveno a vyhodnoceno celkem 13 IVP.
Nejčastějšími důvody pro sestavení IVP zůstávají vývojové poruchy učení a chování, vady řeči a snížená úroveň kognitivních schopností.
Ve škole pracovalo 10 asistentů pedagoga, z toho 8 na 1. stupni. Pět asistentek pracovalo na úvazek 20 h, jedna na 25,5 h, čtyři na úvazek 30 h.
Žákům s SVP byla poskytována individuální i skupinová péče v rámci Národního plánu doučování.

2. Kariérové poradenství

Výchovná poradkyně zorganizovala pro zákonné zástupce vycházejících žáků společnou schůzku, kde jim předala informace ohledně organizace a průběhu přijímacího řízení. S rodiči vycházejících ukrajinských žáků se sešla individuálně, neboť bylo potřeba vyplnit potřebné dokumenty. V říjnu v prostorách Uffa opět proběhla Prezentace středních škol a zaměstnavatelů, kterou každoročně pořádá Krajská hospodářská komora.
Žáci 9. ročníku informace získávali během výuky ve vyučovacím předmětu Profesní příprava, žáci 8. ročníku se tematickému okruhu Sebepoznání věnovali ve 2. pololetí ve vyučovacím předmětu Člověk ve společnosti.

Pouze v 8 případech projevili zákonní zástupci, příp. žáci zájem o individuální konzultaci. Tím, že ze základních škol však vycházel silný populační ročník, došlo ve větší míře k nepřijetí ke střednímu vzdělávání, a žáci si v dalších kolech podávali mnohem více přihlášek než v letech předchozích.

Údaje o přijímacím řízení na střední školu

Přijímací řízení se opět konalo v dubnových termínech - 13. a 14. dubna 2023 pro čtyřleté obory vzdělávání, pro obory vzdělávání šestiletých a osmiletých gymnázií pak 17. a 18. dubna.
Devátý ročník úspěšně zakončilo 65 žáků, 2 žáci budou pokračovat v získávání základního vzdělávání.
Z nižších ročníků nevycházel v tomto školním roce žádný žák.
Z 5. ročníku přihlášku na víceleté gymnázium podalo 9 žáků, z toho byli přijati 3.

Výsledky jednotné přijímací zkoušky 2023

izo_047463783 Základní škola
Mládežnická 536, Trutnov, 54102

JEDNOTNÁ PŘIJÍMACÍ ZKOUŠKA 2023
VÝSLEDKOVÁ SESTAVA

cermat

VÝSLEDKOVÁ SESTAVA PRO ZÁKLADNÍ ŠKOLU		ČESKÝ JAZYK								MATEMATIKA							
		PŘIHLÁŠENI	KONALI	PRŮMĚRNÉ PERCENTILOVÉ UMÍSTĚNÍ V ČR	% SKÓR					PŘIHLÁŠENI	KONALI	PRŮMĚRNÉ PERCENTILOVÉ UMÍSTĚNÍ V ČR	% SKÓR				
					PRŮMĚR	DOLNÍ KVARTIL	MEDIÁN	HORNÍ KVARTIL	MAXIMUM				PRŮMĚR	DOLNÍ KVARTIL	MEDIÁN	HORNÍ KVARTIL	MAXIMUM
CELÁ ČR	UCHAZEČI O 4LETÉ OBORY	86 680	85 415	50,0	55,6	40,0	56,0	72,0	100,0	89 764	88 456	50,0	39,9	22,0	38,0	56,0	100,0
	UCHAZEČI O 6LETÁ GYMNÁZIA	7 299	7 222	50,0	60,3	46,0	62,0	74,0	100,0	7 350	7 271	50,0	44,3	30,0	42,0	58,0	100,0
	UCHAZEČI O 8LETÁ GYMNÁZIA	18 844	18 570	50,0	53,0	36,0	52,0	70,0	100,0	18 969	18 694	50,0	38,5	24,0	36,0	52,0	100,0
ŠKOLA	CELKEM	66	64	×	×	×	×	×	×	67	65	×	×	×	×	×	×
	UCHAZEČI O 4LETÉ OBORY	55	53	46,7	53,3	36,0	54,0	68,0	92,0	56	54	43,2	34,2	20,0	27,0	48,0	86,0
	UCHAZEČI O 6LETÁ GYMNÁZIA	0								0							
	UCHAZEČI O 8LETÁ GYMNÁZIA	11	11	27,7	37,1	22,0	36,0	46,0	72,0	11	11	19,8	19,5	10,0	18,0	26,0	42,0

Přijetí žáků devátých ročníků na střední školy

	Gymnázia	SOŠ s maturitou	SOŠ – učební obory	Celkem
9. A	5	16	3	24
9. B	1	9	8	18
9.C	0	14	9	23
Celkem	6	39	20	65

Přehled středních škol, kam naši žáci nastoupí 1. 9. 2023

Studijní obory zakončené maturitou

Střední škola	Obor	Počet žáků
Gymnázium Trutnov	Gymnázium čtyřleté	4
Městské gymnázium a SOŠ Úpice	Gymnázium čtyřleté	1
	Veřejnosprávní činnost	3
Gymnázium Dvůr Králové n. L.	Gymnázium čtyřleté	1

VOŠ, SŠ, ZŠ a MŠ Hradec Králové	Předškolní a mimoškolní pedagogika	2
Krkonošské gymnázium a SOŠ Vrchlabí	Sociální činnost	3
VOŠ zdravotnická, SZŠ a Obchodní akademie Trutnov **VOŠ zdravotnická a SZŠ Trutnov**	Praktická sestra	1
	Zdravotnické lyceum	1
	Obchodní akademie	3
SZŠ Pardubice	Praktická sestra	1
SPŠ Trutnov	Elektrotechnika	2
	Informační technologie	6
	Strojírenství	1
SPŠ stavební a OA Náchod	Stavebnictví	1
SOŠ a SOU Hradec Králové	Autotronik	2
Soukr. SŠ podnikat. ALTMAN Jičín	Ekonomika a podnikání	1
SPŠ Otty Wichterleho Hronov	Grafický design	1
SŠ gastronomie a služeb Liberec	Gastronomie	1
SPŠ a SOŠ Dvůr Králové	Cestovní ruch	2
	Bezpečnostně právní činnost	1
Bezpečnostně právní akademie, s.r.o., Malé Svatoňovice	Bezpečnostně právní činnost	1
ACADEMIA MERCURII s.r.o. Náchod	Ekonomické lyceum	1
ČLA Trutnov – SŠ a VOŠ	Ekologie a životní prostředí	3
	Lesnictví	1
ŠKODA AUTO a.s., SOU strojírenské Mladá Boleslav	Provoz a ekonomika dopravy	1

Učební obory

Střední škola	Obor	Počet žáků
SPŠ Trutnov	Nástrojař	6
	Elektrikář	2
SŠ hotelnictví, řemesel a gastronomie Trutnov	Truhlář	1
	Pekař	1
	Cukrář	2
	Kuchař - číšník	2

SŠ gastronomie a služeb Nová Paka	Krejčí	1
SŠ a ZŠ Hostinné	Knihařské práce	1
SPŠ Otty Wichterleho Hronov	Tiskař na polygrafických strojích	1
	Aranžér	1
ČLA Trutnov	Lesní mechanizátor	2

3. Nejčastější problémy řešené výchovným poradcem

- zvýšená absence (většinou „krytá“ rodiči), pozdní omlouvání ze strany zákonných zástupců, nechuť žáků chodit do školy (13x)
- nedostatečná příprava na vyučování, neplnění povinností, prospěch (38x)
- nevhodné chování mezi spolužáky, vulgární vyjadřování (18x)
- výchovné problémy (13x spolupráce s OSPOD)
- problémy jednotlivce v kolektivu třídy (20x)
- problémy v kolektivu třídy pohledem třídního učitele (7x)
- nespokojenost zákonného zástupce s komunikací s vyučujícími (3x)
- sebepoškozování (4x)
- vandalismus (6x)
- kyberšikana ve spolupráci s PČR (1x)
- fyzické napadení spolužáka (3x)
- elektronická cigareta (2x)
- krádež (1x)

Výchovný poradce se dále účastnil případové konference svolané na podnět školy, spolupracoval při vypracování zprávy o žácích na vyžádání OSPOD, příp. PČR, předával podněty OSPOD v případě nefunkční spolupráce s rodinou, nabízel zákonným zástupcům konzultace při řešení různých problémů spolu se školním speciálním pedagogem a metodiky prevence.

4. Nejčastější činnosti školního speciálního pedagoga

- vedení hodin Předmětu speciálně pedagogické péče (11 h)
- metodické vedení asistentů pedagoga
- náslechy v hodinách
- konzultace s pedagogickými pracovníky a zákonnými zástupci
- spolupráce při návrhu, tvorbě a vyhodnocování podpůrných opatření
- zajišťování kompenzačních pomůcek jako podpůrných opatření

5. Nejčastější činnosti školních metodiků prevence

- metodické vedení a spolupráce třídních učitelů při organizaci třídnických hodin vč. vedení ukázkových hodin (5.A – Šikana a kyberšikana, příprava třídních schůzek formou triády, 4.B – metody práce zaměřené na zlepšování vztahů ve třídě, 5.B – dvě třídnické hodiny zaměřené na spolupráci, komunikaci a vztahy ve třídě)
- řešení neprospěchu (2x)
- použití elektronické cigarety (1x)

6. Vzdělávání pracovníků ŠPP:
- viz Přehled DVPP

7. Přehled preventivních programů (přehledný seznam je součástí vyhodnocení Preventivního programu školy a měsíčních plánů)

- Etické dílny
- Hasík - akce organizovaná HZS v Trutnově pro žáky 2. a 6. tříd se zaměřením na chování v nebezpečných situacích
- Dopravní výchova
- Ukliďme Česko
- Preventivní projekty školního metodika prevence ve 3. až 5. ročníku
- Den off-line
- Barevný týden
- Společné akce 9. a 1. ročníku
- Bobřík informatiky
- Tonda Obal – třídění odpadu
- Kohezní pobyt 6. ročníku

Výsledky vzdělávání žáků

Přehled prospěchu školy

1. pololetí školního roku 2022/23
zpracováno dne: 6. 10. 2023

Třídy zahrnuté do přehledu:

1.A 1.B 1.C 2.A 2.B 3.A 3.B 3.C 4.A 4.B 5.A 5.B 5.C 6.A 6.B 7.A 7.B 8.A 8.B 8.C 9.A 9.B 9.C

Předmět		Počty známek 1	2	3	4	5	U	Počet klasif. žáků	Průměr
Cho	Chování	498	3	-	-	-	-	501	1.006
ČJ	Český jazyk a literatura	215	188	70	21	1	-	495	1.798
AJ	Anglický jazyk	293	92	44	9	-	-	438	1.473
NJ	Německý jazyk	62	33	4	1	-	-	100	1.440
RJ	Ruský jazyk	22	28	18	4	-	-	72	2.056
Ma	Matematika	243	135	79	37	1	-	495	1.824
ČaJS	Člověk a jeho svět	145	17	1	-	-	-	163	1.117
ČvS	Člověk ve společnosti	158	44	14	2	1	-	219	1.374
Dě	Dějepis	83	84	35	12	3	1	217	1.931
Vla	Vlastivěda	72	34	5	2	-	-	113	1.442
Ze	Zeměpis	62	77	48	30	2	-	219	2.237
Přv	Přírodověda	55	44	9	5	-	-	113	1.681
Př	Přírodopis	48	55	30	23	2	-	158	2.215
BiČ	Biologie člověka	21	30	7	2	-	-	60	1.833
Fy	Fyzika	66	76	62	13	-	1	217	2.101
Ch	Chemie	19	52	43	13	-	1	127	2.394
HV	Hudební výchova	357	7	3	-	-	-	367	1.035
VV	Výtvarná výchova	468	27	-	-	-	1	495	1.055
TV	Tělesná výchova	481	11	-	-	-	3	492	1.022
GaP	Gastronomická praktika	14	-	-	-	-	-	14	1.000
SPA	Sportovní a pohybové aktivity	33	3	-	-	-	-	36	1.083
TeP	Technická praktika	23	-	-	-	-	-	23	1.000
PrP	Profesní příprava	48	17	3	-	-	-	68	1.338
DiT	Digitální technologie	19	-	-	-	-	-	19	1.000
Inf	Informatika	295	33	5	-	-	-	333	1.129
PDV	Příprava na další vzdělávání - Ma	24	8	3	1	-	-	36	1.472
PDV	Příprava na další vzdělávání - ČJ	16	18	2	-	-	-	36	1.611
PČ	Pracovní činnosti	386	38	2	-	-	1	426	1.099

Celkový průměrný prospěch	1.485	
Stupeň hodnocení prospěchu	prospěl s vyznamenáním	337
	prospěl	158
	neprospěl	6
	nehodnocen	0

Zameškané hodiny	Celkem	Na žáka
omluvených	31234	62.343
neomluvených	242	0.483

Přehled prospěchu školy

2. pololetí školního roku 2022/23

zpracováno dne: 6. 10. 2023

Třídy zahrnuté do přehledu:

1.A 1.B 1.C 2.A 2.B 3.A 3.B 3.C 4.A 4.B 5.A 5.B 5.C 6.A 6.B 7.A 7.B 8.A 8.B 8.C 9.A 9.B 9.C

Předmět		Počty známek 1	2	3	4	5	N	S	Počet klasif. žáků	Průměr
Cho	Chování	490	5	-	-	-	-	-	495	1.010
ČJ	Český jazyk a literatura	207	175	84	20	1	5	1	487	1.836
AJ	Anglický jazyk	285	100	38	9	-	5	1	432	1.470
NJ	Německý jazyk	47	33	13	1	1	1	-	95	1.695
RJ	Ruský jazyk	23	30	15	4	-	1	1	72	2.000
Ma	Matematika	204	165	81	37	2	5	1	489	1.912
ČaJS	Člověk a jeho svět	135	26	1	-	-	-	-	162	1.173
ČvS	Člověk ve společnosti	157	40	15	2	-	3	-	214	1.355
Dě	Dějepis	87	74	40	11	1	3	1	213	1.897
Vla	Vlastivěda	60	37	11	5	-	2	-	113	1.655
Ze	Zeměpis	66	73	51	21	2	3	1	213	2.155
Přv	Přírodověda	64	36	9	5	-	2	-	114	1.605
Př	Přírodopis	63	38	35	14	3	2	1	153	2.059
BiČ	Biologie člověka	13	24	17	6	-	1	-	60	2.267
Fy	Fyzika	64	83	58	7	-	3	1	212	2.038
Ch	Chemie	16	57	44	9	-	1	1	126	2.365
HV	Hudební výchova	332	29	2	-	-	4	-	363	1.091
VV	Výtvarná výchova	444	45	1	-	-	5	-	490	1.096
TV	Tělesná výchova	472	10	3	1	-	5	-	486	1.039
GaP	Gastronomická praktika	13	-	-	-	-	-	-	13	1.000
SPA	Sportovní a pohybové aktivity	36	1	-	-	-	-	-	37	1.027
TeP	Technická praktika	28	-	-	-	-	-	-	28	1.000
PrP	Profesní příprava	32	17	8	9	-	-	-	66	1.909
DiT	Digitální technologie	18	-	-	-	-	-	-	18	1.000
Inf	Informatika	257	55	13	3	-	5	-	328	1.274
PDV	Příprava na další vzdělávání - Ma	30	1	-	-	-	-	-	31	1.032
PDV	Příprava na další vzdělávání - ČJ	14	14	3	-	-	-	-	31	1.645
PČ	Pracovní činnosti	376	39	7	-	-	5	-	422	1.126

Celkový průměrný prospěch		1.518
Stupeň hodnocení prospěchu	prospěl s vyznamenáním	322
	prospěl	168
	neprospěl	5
	nehodnocen	0

Zameškané hodiny	Celkem	Na žáka
omluvených	34920	70.545
neomluvených	297	0.600

Přehled výchovných opatření a klasifikace chování		
Druh	**1. pololetí**	**2. pololetí**
Pochvala ředitele školy	0	1
Pochvala třídního učitele	9	32
Napomenutí třídního učitele	11	15
Důtka třídního učitele	18	9
Důtka ředitele školy	4	1
Chování uspokojivé	1	1
Chování neuspokojivé	0	0

Ostatní přehledy		
Druh	**1. pololetí**	**2. pololetí**
Opravné zkoušky	celkem	3
	z toho úspěšných	0
Neprospívající žáci	6	5
Žáci hodnoceni slovně	1	1

Další vzdělávání pedagogických pracovníků

PŘEHLED DVPP VE ŠKOLNÍM ROCE 2022/2023 – PEDAGOGIČTÍ PRACOVNÍCI

Pedagogové naší školy v tomto školním roce absolvovali následující odborné akce:

Mgr. Adéla Arnoštová

- 14. 9. 2022 – Žák, cizinec v mé třídě (1 h webinář, rvp.cz)
- 21. 9. 2022 – Relaxační aktivity pro děti předškolního věku (1 h webinář, rvp.cz)
- 26. 9. 2022 – Nová informatika pro 1. stupeň (1 h webinář, ucitelnice.cz)
- 17. 10. 2022 – Integrovaná tematická výuka pro 1. stupeň (1 h webinář, ucitelnice.cz)
- 31. 10. 2022 – Odkaz Komenského pro dnešní školství 1 (1 h webinář, ucitelnice.cz)
- 7. 11. 2022 – Odkaz Komenského pro dnešní školství 2 (1 h webinář, ucitelnice.cz)
- 9. 11. 2022 – Význam pohybu v rozvoji správné výslovnosti (1 h webinář, rvp.cz)
- 6. 12. 2022 - Hrátky s písničkami - Hv na 1. st. (1 h webinář, ucitelnice.cz)
- 19. 1. 2023 – Párové čtení aneb v jednoduchosti je síla – 1. a 2. st. (1 h webinář, TAKTIK)
- 25. 1. 2023 – Třídní management v praxi (1 h webinář, ucitelnice.cz)
- 14. 2. 2023 – Hravý český jazyk a Hravá čeština pro 1. st. (1 h webinář; TAKTIK)
- 8. 3. 2023 – VIDEA VE VÝUCE – Jak tvořit a využít storytellingová videa (1 h webinář, Mgr. Klára Pirklová)
- 25. 4. 2023 – Zábavné vyučování na 1. st. (4 h webinář; www.proskoly-skolahrou.cz, Mgr. Hana Sedláčková)
- 7. 6. 2023 – Jak aktivovat žáky k smysluplnému sebehodnocení (1 h webinář; ucitelnice.cz)

Mgr. Marie Bohatá

- 9. 1. 2023 – Hodnocení a klasifikace ukrajinských žáků na ZŠ (2 h webinář, NPI)
- 12. 1. 2023 – PSPP jako PO pro žáky se SVP (3,5 h webinář, EDUPRAXE)
- 17. a 26. 1. 2023 – Role speciálního pedagoga v systému poradenských služeb ve škole (8 h webinář; EDUPRAXE, s.r.o.)
- 25. 1. 2023 – Když se v matematice nedaří aneb Jak podpořit žáky nejen s dyskalkulií (8 h webinář; EDUPRAXE, s.r.o.)
- 14. 2. 2023 – Webinář Čeština jako druhý jazyk na ZŠ I (4 h, NPI)
- 15. 2. 2023 – Náměty na práci se žáky s LMP a žáky s hraničním nadáním na ZŠ (4 h webinář; EDUPRAXE, s.r.o.)
- 16. 2. 2023 – Rozvoj grafomotoriky u dětí předškolního ma mladšího školního věku (8 h webinář; EDUPRAXE, s.r.o.)
- 21. 2. 2023 – Práce s heterogenní třídou I (2 h webinář, NPI)

- 23. 3. 2023 - Jak zapojovat žáka s OMJ do běžné výuky – 1. stupeň (4 h; NPI)
- 17. 4. 2023 - Webinář Praktické zkušenosti s činností dvojjazyčného asistenta na ZŠ (4 h; NPI)
- 26. 4. 2023 – Žák se SPU v naukových předmětech na ZŠ (8 h webinář; EDUPRAXE)
- 24. 5. 2023 – Jak nalákat žáky k četbě textu – čtení s předvídáním (1 h webinář; TAKTIK)
- 25. 5. 2023 – Párové čtení aneb v jednoduchosti je síla (1 h webinář; TAKTIK)
- 29. 5. 2023 – Diagnostika matematických schopností a dovedností (6 h webinář; PPP Brno)
- 5. a 9. 6. 2023 – Děti s ADHD a ADD ve školním prostředí (8 h webinář; EDUPRAXE)
- 6. 6. a 8. 6. 2023 – Vzdělávání a péče o žáky s PAS v běžné třídě na ZŠ (8 h webinář; EDUPRAXE)
- 7. 6. 2023 – Jak aktivovat žáky k smysluplnému sebehodnocení (1 h webinář; ucitelnice.cz)

Mgr. Lucie Greenford

- 1. – 15. 3. 2023 – Jak rozmluvit žáky v hodinách anglického jazyka (2 x 45 min; nakl. FRAUS, s.r.o.)

Mgr. Simona Hátlová

- 28. 11. 2022 - Svobodná hra dětí jako nejpřirozenější forma učení (On-line škola SYPO, záznam)
- 22. 11. 2022 – Práce s emocemi dětí (On-line škola SYPO, záznam)
- 14. 12. 2022 – Jak na násobení na 1. stupni ZŠ? (On-line škola SYPO, záznam)
- 5. 1. 2023 – Webinář k podpoře začínajících učitelů – Jakou učitelkou, učitelem chci být? (On-line škola SYPO, záznam)
- 25. 1. 2023 – Třídní management v praxi (1 h webinář, ucitelnice.cz)
- 14. 2. 2023 – Hravý český jazyk a hravá čeština pro 1. stupeň (webinář 2 h; TAKTIK)
- 20. 3. 2023 – Slohové a tvůrčí psaní pro 1. stupeň (1 h webinář, TAKTIK)
- 25. 4. 2023 – Zábavné vyučování na 1. st. (4 h webinář; www.proskoly-skolahrou.cz, Mgr. Hana Sedláčková)
- 27. 4. 2023 – Problematika pravopisu na 1. stupni ZŠ (1 h webinář; On-line škola SYPO, záznam)
- 28. 4. 2023 – Změny v obsahu výuky češtiny na 1. stupni ZŠ (1 h webinář; On-line škola SYPO, záznam)
- 15. 5. 2023 – Slohová výchova a tvůrčí psaní (oba stupně) s Petrou Gruncl (2 h webinář; TAKTIK)

Mgr. Kateřina Holá

- 31. 10. a 7. 11. 2022 – Gramatika stokrát jinak (webinář 2 h; vydavatelství učebnic Hueber)
- 16. 1., 30. 1., 14. 3., 16. 3., 17. 4. 2023 – Výuka ČJ u dětí s OMJ (5 x 8 h; I-KAP rozvoje vzdělávání v KHK II)
- 1. – 15. 3. 2023 – Jak rozmluvit žáky v hodinách anglického jazyka (2 x 45 min; FRAUS)
- 18. 5. 2023 – Vyučujte cizí jazyk moderně (1 h webinář; WocaBee, s.r.o.

Bc. Michaela Horáčková

- Komunikace s rodiči – nejen při třídní schůzce (webinář k podpoře začínajících učitelů; On-line škola SYPO)
- 11. 1. 2023 – Třídnické hodiny smysluplně (webinář, ucitelnice.cz)
- 14. 4. 2023 – Náměty do výuky AJ u žáků s SPU (5 h seminář; CVKHK)

Mgr. Monika Jaklová

- 19. 1. 2023 – Párové čtení aneb V jednoduchosti je síla (2 h webinář; TAKTIK)
- 26. 1. 2023 – Jak nalákat žáky k četbě textu – čtení s předvídáním, literární kroužky 1. a 2. stupeň
- 25. 4. 2023 – Zábavné vyučování na 1. st. (4 h webinář; www.proskoly-skolahrou.cz, Mgr. Hana Sedláčková)
- 31. 8. 2023 – Jak učit a naučit (2 h bezplatný webinář; Tvořivá škola)

Mgr. Anna Kasperová

- 21. 3. 2023 – Jak hodnotit v dějepisu bez písemek a zkoušení (1 h webinář; Životní vzdělávání, z. s.)

Mgr. Nikol Kohoutková

- 25. 4. 2023 – Zábavné vyučování na 1. st. (4 h webinář; www.proskoly-skolahrou.cz, Mgr. Hana Sedláčková)
- 31. 8. 2023 – Jak učit a naučit (2 h bezplatný webinář; Tvořivá škola)

Mgr. Soňa Knapová

- 12. 10. 2022 – Pokusy na doma 2 (webinář 1 h, online škola SYPO)
- 23. 10. 2022 – Nápady do hodin finanční matematiky na ZŠ (On-line škola SYPO, záznam)

- 24. 10. 2022 - Jak vést žáky 2. stupně k řešení slovních úloh s porozuměním (On-line škola SYPO, záznam)
- 25. 10. 2022 - Algebraické dlaždice jako cesta k pochopení úprav algebraických výrazů (On-line škola SYPO, záznam)
- 19. 11. 2022 – Zlomky beze strachu na 2. st. ZŠ (1 h; On-line škola SYPO, záznam)
- 3. 2. 2023 – Diferenciace a individualizace ve výuce matematiky (1 h; On-line škola SYPO)
- 3. 2. 2023 – Gradované úlohy na ZŠ a SŠ (1 h; On-line škola SYPO, záznam)
- 27. 3. 2023 – Je matematika věda, která naučit se nedá? (2 h webinář; FRAUS, s.r.o.)
- 14. 4. 2023 – Jak na úlohy v matematice s využitím digitálních technologií (2 h webinář; FRAUS,s.r.o.)

Mgr. Jitka Krausová

- 30. 11. 2022 - Dyslexie a dysortografie prakticky (5 h; CVKHK)

Ing. Lidmila Kuříková

- 5. 10. 2022 – Úvod do umělé inteligence pro učitelky a učitele ZŠ (web., Učíme nanečisto)
- 11. 10. 2022 – Hodnocení žáků s OMJ (4 h webinář; NPI)
- 13. 10. 2022 - Konference Přijímáme, začleňujeme a vzděláváme děti/žáky cizince VI (8 h webinář; NPI)
- 25. 10. 2022 – Zlomky beze strachu na 2. stupni ZŠ (On-line škola SYPO, záznam)
- 10. 11. 2022 – Online kurz pro kariérové poradce (1 h; SALMONDO)
- 28. 11. 2022 – Jak na nový RVP ZV (2 h webinář; NPI)
- 9. 1. 2023 – Hodnocení a klasifikace ukrajinských žáků na ZŠ (2 h webinář, NPI)
- 24. 1. 2023 – ŠPP v praxi (8 h webinář, EDUPRAXE, s.r.o.)
- 25. 1. 2023 – Kariérové poradenství pro žáky přicházející z Ukrajiny při volbě SŠ (3 h webinář, NPI)
- 31. 1. 2023 – Spolupráce učitele a asistenta pedagoga (2,5 h webinář, NPI)
- 25. 4. 2023 – Geometrie – čtyřúhelníky a tělesa – hranoly (5 h webinář; Tvořivá škola)
- 20. 4. 2023 – Rozvoj digitálních kompetencí v matematice (9 x 2,5 h webinář; NPI)
- 17. 5. 2023 – Jak zapojovat žáky s OMJ do běžné výuky – matematika (4,5 h webinář; NPI)
- 29. 5. 2023 a 31. 5. 2023 – AP ve školní praxi (8 h webinář, EDUPRAXE, s.r.o.)
- 30. 8. 2023 – Digitální kompetence (2 h webinář; Škoda Auto/CŽV)

Ing. Ilona Kutová

- 5. 12. 2022 – Na pomoc učitelům matematiky se světem plným informací (6,5 h; CVKHK)

- 11. 1. 2023 – Hry v hodinách matematiky (On-line škola SYPO, záznam)

Martina Koubová

- 17. 5. 2023 – Jak zapojovat žáky s OMJ do běžné výuky – matematika (4,5 h webinář; NPI)

Mgr. Ludmila Kuželová

- 25. 4. 2023 – Zábavné vyučování na 1. st. (4 h webinář; www.proskoly-skolahrou.cz, Mgr. Hana Sedláčková)

Mgr. Taťána Lammelová

- 14. 9. 2022 – Žák, cizinec v mé třídě (1 h webinář, rvp.cz)
- 21. 9. 2022 – Relaxační aktivity pro děti předškolního věku (1 h webinář, rvp.cz)
- 26. 9. 2022 – Nová informatika pro 1. stupeň (1 h webinář, ucitelnice.cz)
- 17. 10. 2022 – Integrovaná tematická výuka pro 1. stupeň (1 h webinář, ucitelnice.cz)
- 31. 10. 2022 – Odkaz Komenského pro dnešní školství 1(1 h webinář, ucitelnice.cz)
- 7. 11. 2022 – Odkaz Komenského pro dnešní školství 2 (1 h webinář, ucitelnice.cz)
- 9. 11. 2022 – Význam pohybu v rozvoji správné výslovnosti (1 h webinář, rvp.cz)
- 6. 12. 2022 - Hrátky s písničkami - Hv na 1. st. (1 h webinář, ucitelnice.cz)
- 19. 1. 2023 – Párové čtení aneb v jednoduchosti je síla – 1. a 2. st. (1 h webinář, TAKTIK)
- 25. 1. 2023 – Třídní management v praxi (1 h webinář, ucitelnice.cz)
- 14. 2. 2023 – Hravý český jazyk a Hravá čeština pro 1. st. (1 h webinář; TAKTIK)
- 8. 3. 2023 – VIDEA VE VÝUCE – Jak tvořit a využít storytellingová videa (1 h webinář, Mgr. Klára Pirklová)
- 25. 4. 2023 – Zábavné vyučování na 1. st. (4 h webinář; www.proskoly-skolahrou.cz, Mgr. Hana Sedláčková)
- 7. 6. 2023 – Jak aktivovat žáky k smysluplnému sebehodnocení (1 h webinář; ucitelnice.cz)

Romana Löblová

- 19. 4. 2023 – Role AP při sociální začleňování žáků s OMJ (1 h webinář; NPI)
- 5. 6. 2023 - „Spoluučící“ se skupina na podporu pedagogů, asistentů a vychovatelů pracujících s žáky s OMJ (1,5 h webinář; NPI

Mgr. Petr Maršík

- 15. 5. 2023 – Revize RVP ZV – DIGI plovárna – Přírodopis pro 2. stupeň ZŠ a nižší gymnázia – online (2 h; NPI)

Mgr. Dagmar Mihatschová

- 19. 1. 2023 – Čtenářská gramotnost s Jitkou Vyplašilovou – 1. stupeň (1 h webinář, TAKTIK)

Nikola Mohelská

- 30. 11. 2022 - Jam na „zlobivého“ žáka? Funkční analýzou chování (1 h webinář; www.eduall.cz)

Mgr. Lenka Pavlová

- 26. 1. 2023 – Čtení s předvídáním (1 h webinář; TAKTIK)
- 14. 2. 2023 – Párové čtení aneb v jednoduchosti je síla (1 h webinář; TAKTIK)

Mgr. Bc. Vladěna Pěknicová

- 19. 9. 2022 – Digitální gramotnost v matematice - robotika, algoritmizace (On-line škola SYPO, záznam)
- 19. 10. 2022 – Jak na rekonstrukci kapalinových válců ve školních sbírkách?
- (1 h webinář, NPI)
- 3. 11. 2022 – Hlasování a online aplikace ve výuce matematiky (On-line škola SYPO, záznam)
- 10. 11. 2022 – Novinky v oblasti primární prevence rizikového chování (6 h; CVKHK)
- 20. 12. 2022 – Zpracování dat s využitím kontingenční tabulky – aneb jak získat z dat co nejvíce (On-line škola SYPO, záznam)
- 20. 12. 2022 - Využití úloh ze šetření PISA k obohacení výuky matematiky na 2. stupni (On-line škola SYPO, záznam)
- 20. 12. 2022 - Webinář k podpoře začínajících učitelů - Triky a tipy pro komunikaci s rodiči v náročných situacích (O-nline škola SYPO, záznam)
- 21. 12. 2022 - Webinář k podpoře začínajících učitelů - Komunikace s rodiči – nejen při třídní schůzce (On-line škola SYPO, záznam)
- 21. 12. 2022 - Webinář k podpoře začínajících učitelů - Jakou učitelkou, učitelem chci být? (On-line škola SYPO, záznam)
- 22. 12. 2022 - Pokusy na doma 2 (On-line škola SYPO, záznam)
- 27. 12. 2022 - Fyzika dopravní nehody (On-line škola SYPO, záznam)

- 28. 12. 2022 - Základní principy genetického konstruktivismu, tj. Hejného metody (On-line škola SYPO, záznam)
- 29. 12. 2022 - Matematická gramotnost - stačí rychlé počítání, znalost pouček a splněné osnovy? (On-line škola SYPO, záznam)
- 30. 12. 2022 - Význam komplexních úloh ve vzdělávání (On-line škola SYPO, záznam)
- 16. 1. 2023 – Pitva švába ve výuce biologie a přírodopisu (1 h webinář; NPI)
- 17. 1. 2023 – Obsah a objem jako kritické místo ve výuce matematiky na ZŠ (On-line škola SYPO, záznam)
- 18. 1. 2023 – Nápady do hodin finanční matematiky na ZŠ (On-line škola SYPO, záznam)
- 31. 1. 2023 – Pladias.cz jako informační zdroj pro výuku botaniky (1 h webinář; NPI)
- 9. 2. 2023 – 3D tisk v přírodovědném vzdělávání (1 h webinář; NPI)
- 14. 4. 2023 – Partnerská kooperace – hospitace PrV – Terénní hydrobiologie na řece Svratce (4 h seminář; NPI)
- 20. 4. 2023 – Rozvoj digitálních kompetencí v matematice (9 x 2,5 h webinář; NPI)

Mgr. Markéta Petráčová

- 5. 10. 2022 – Adaptace a výuka žáků s OMJ na ZŠ (webinář 6 h; NPI
- 29. 11. 2022 – Žák s OMJ – jak použít pedagogickou diagnostiku a vytvořit plán pedagogické podpory (2 h webinář, NPI)
- 24. 11. 2022 – Triky a tipy pro komunikaci s rodiči v náročných situacích (On-line škola SYPO, záznam)
- 19. 10., 2. 11. 2022 – Aktivity nejen pro online výuku angličtiny (2 h webinář, NPI)
- 6., 8. 12. 2022 – Interaktivita – nové trendy (2 x 1 h webinář, TAKTIK)
- 4. 4. 2023 - Revize RVP ZV - DIGI plovárna - Matematika a její aplikace - 2. st. ZŠ 1,5 h NPI
- 30. 3. 14-17:20 Jak zapojovat žáka s OMJ do běžné výuky – dějepis
- 28. 2. 1,5 hMobilní aplikace pod lupou - 2. st. ZŠ, krátký kurz pro rozvoj digitálních kompetencí
- 28. 2. 2023 - Online aplikace v prezenční i online výuce češtiny jako druhého jazyka

Pavlína Raisová

- 19. 4. 2023 – Role AP při sociálním začleňování žáků s OMJ (2 h webinář; NPI)
- 28. 4. 2023 – Jak přistupovat k dítěti s autismem (8 h webinář, INFRA, s.r.o.)

Mgr. Jan Roza

- 4. 5. 2023 – Digitální kompetence v zeměpisu – pro 2. st. ZŠ, krátký kurz pro rozvoj digitálních kompetencí (4,5 h webinář; NPI)

Mgr. Michal Strnad

- 31. 3. – 2. 4. 2023 – Jak úspěšně zvládnout konkurz na ředitele školy (FAKTA s.r.o.)
- 9. 8. 2023 – online konference Whistleblowing: nový zákon na ochranu oznamovatelů schválen (6 h; SEMINARIA, s.r.o.)

Mgr. Monika Strnadová

- 25. 4. 2023 – Zábavné vyučování na 1. st. (4 h webinář; www.proskoly-skolahrou.cz, Mgr. Hana Sedláčková)

Bc. Jiří Šembera

- 13. 4. 2023 – Nejde jen o učivo: Stmelovací aktivity pro 2. stupeň (1 h webinář; Životní vzdělávání, z.s.)

Mgr. Stanislava Šubrová

- 13. 10. 2022 - Jak vést žáky 2. stupně k řešení slovních úloh s porozuměním (On-line škola SYPO, záznam)
- 17. 10. 2022 – Algebraické dlaždice jako cesta k pochopení úprav algebraických (On-line škola SYPO, záznam)
- 14. 11. 2022 – Diferenciace a individualizace ve výuce matematiky (On-line škola, SYPO, záznam)
- 4. 1. 2023 – Zpracování dat s využitím kontingenční tabulky – aneb jak získat z dat co nejvíc (On-line škola SYPO, záznam)
- 16. 3. 2023 – Je matematika věda, která naučit se nedá? (1 h webinář; nakl. FRAUS, s.r.o.)

Pavlína Tesařová

- 16. 09. 2022 – Výuka českého jazyka pro žáky se SVP (Online škola SYPO, záznam)
- 3. 11. 2022 – Dítě, škola, sítě (On-line škola SYPO, záznam)
- 11. 1. 2023 – Slovní úlohy v matematice pro SOŠ (On-line škola SYPO, záznam)
- 19. 1. 2023 – Čtenářská gramotnost s Jitkou Vyplašilovou – 1. stupeň (2 h, TAKTIK)
- 7. 3. 2023 – Zkušenosti s tandemovou výukou na 1. stupni (On-line škola SYPO, záznam)
- 29. 3. 2023 – Základní vývojové potřeby dětí předškolního a mladšího školního věku (On-line škola SYPO, záznam)
- 5. 4. 2023 – Webinář k podpoře začínajících učitelů – Péče o žáky s podpůrnými opatřeními (On-line škola SYPO)
- 19. 5. 2023 – Dezinformace a mezilidské vztahy (On-line škola SYPO, záznam)

- 10. 8. 2023 – Jak pracovat s úzkostným dítětem (2,5 h webinář; eduall.cz)

Mgr. Hana Váňová

- 6. 10. 2022 – Revize RVP ZV – Startovací balíček – Práce s daty, základy informatiky – 1. st. (online 1,5 h; NPI)
- 17. 10., 20. 10., 31. 10. + 2 další termíny 2022 – Rozvoj informatického myšlení u žáků 1. st. ZŠ – praktický kurz k nové informatice (kombinovaná forma online/prezenčně; 16 h)
- 7. 11. 2022 – Revize RVP ZV – Startovací balíček – Digitální technologie pro 1. st. ZŠ (online 2,5 h; NPI)
- 14. 11. 2022 – Revize RVP ZV – Startovací balíček – Informační systémy pro 1. st. ZŠ (online 1,5 h; NPI)
- 19. 1. 2023 – Kurz k nové informatice
- 30. 1. – 9. 2. 2023 – Jak učit programování na 1. stupni ZŠ (8 h webinář; Jihočeská univerzita – PedF - České Budějovice)

Nikola Vincourová

- 11. 4. 2023 – Respektující jednání se žáky a nastavování hranic (1 h; V lavici s.r.o.)
- 19. 4. 2023 – Agrese a agresivní chování u dětí (1 h webinář; V lavici s.r.o.)
- 8. 6. 2023 – Přehled PO pro žáky s SVP na ZŠ (1 h webinář; V lavici s.r.o.)
- 21. 6. 2023 – Emotivní a zkratkovité jednání u dětí (1 h webinář; V lavici s.r.o.)

Štěpánka Zajíčková

- 1. 12. 2022 - Spolupráce pedagoga a asistenta pedagoga ve výuce na ZŠ (online 4 h; NPI)
- 5. 2. 2023 – Práce s emocemi u dětí (1 h webinář; On-line škola SYPO, záznam)
- 30. 3. 2023 – Jak zapojovat žáky s OMJ do běžné výuky – ČJ (4 h webinář; NPI)
- 19. 4. 2023 – Role AP při sociálním začleňování žáků s OMJ (3 h webinář; NPI)

Jaroslava Zákravská

- 24. 1. 2023 – Webinář k podpoře začínajících učitelů – Péče o žáky s podpůrnými opatřeními (1 h, On-line škola SYPO, záznam)
- 26. 1. 2023 – Práce se třídou aneb proč a jak vytvořit ze třídy fungující tým (1 h webinář, rvp.cz)

Michaela Zálešáková

- 6. – 8. 12. 2022 – Když se učení nedaří (webinář, 3 x 90 min, Mgr. Bohumila Toupalová)

Prezentace školy na veřejnosti

Škola se na veřejnosti prezentuje následujícími formami:

- www stránky školy (www.zsmltu.cz)
- Facebook
- články v denním tisku
- výstavy
- prezentace výsledků činností (výuky, sportu, zájmové činnosti…)
- digitální prezentace u hlavního vchodu do školy

Inspekční činnost ČŠI

Ve školním roce 2022/2023 neproběhla ve škole žádná inspekční činnost.
Proběhlo výběrové zjišťování výsledků žáků v oblasti

- čtenářská gramotnost,
- výchova ke zdraví.

Výsledky testování školy - Výběrové zjišťování výsledků žáků ZŠ 2022/2023

1.1 9. ZŠ (kvarta G8, sekunda G6)

1.1.1 Čtenářská gramotnost

Průměrná úspěšnost žáků školy: 59 %

Podíly žáků školy po rozvětvení:
- Obtížnost 1: 100 % (52)

Tabulka detailních výsledků

Test	Obtížnost	9.A	9.B	9.C	Škola	Celkem
Vyhodnocených testů	Obtížnost 1	21	13	18	52	19 310
Celý test	Obtížnost 1	59 %	59 %	60 %	59 %	66 %
Vyvozování z textu	Obtížnost 1	63 %	61 %	65 %	63 %	69 %
Hodnocení textu	Obtížnost 1	52 %	52 %	49 %	51 %	60 %
Struktura textu	Obtížnost 1	57 %	60 %	59 %	58 %	64 %

1.1.2 Výchova ke zdraví

Průměrná úspěšnost žáků školy: 50 %

Podíly žáků školy po rozvětvení:
- Obtížnost 1: 100 % (50)

Tabulka detailních výsledků

Test	Obtížnost	9.A	9.B	9.C	Škola	Celkem
Vyhodnocených testů	Obtížnost 1	21	13	16	50	5 623
Celý test	Obtížnost 1	50 %	46 %	55 %	50 %	54 %
První pomoc	Obtížnost 1	54 %	46 %	58 %	53 %	58 %
Mimořádné situace	Obtížnost 1	47 %	49 %	54 %	50 %	50 %
Ochrana zdraví	Obtížnost 1	54 %	36 %	54 %	49 %	57 %
Silniční provoz	Obtížnost 1	44 %	52 %	55 %	50 %	53 %

Základní údaje o hospodaření školy

Hospodaření v hlavní i doplňkové činnosti v roce 2022 a v prvním pololetí roku 2023 bylo vyrovnané. Příspěvek na mzdy byl v roce 2022/2023 poskytnut v plné výši.

V tomto období probíhaly v rámci údržby tyto větší akce:
- malování vnitřních prostor školy
- oprava dlažby ve skladech potravin
- oprava světel ve velké tělocvičně

Další aktivity školy

KLUB ZÁJMOVÉ ČINNOSTI „ELDORÁDO“

Klub zájmové činnosti „Eldorádo“ i v letošním roce poskytoval účastníkům zájmového vzdělávání (nejmladší děti, žáci, studenti, ostatní zájemci z řad veřejnosti) naplnění volného času zájmovou činností se zaměřením na různé oblasti.

Akce kroužků

Kromě pravidelné zájmové činnosti kroužků, některé z nich uskutečnily i příležitostné aktivity a víkendové akce. Účastníci při nich rozvíjeli nejen svůj zájem a talent, ale získávali nové poznatky, zkušenosti a dovednosti a zároveň se realizovali v kolektivu ostatních účastníků. Mnozí se účastnili i řady soutěží a vystoupení, při kterých reprezentovali nejen Klub Eldorádo a ZŠ Mládežnická, ale i město Trutnov.

Střelecký kroužek

- *i v letošním roce se naši střelci zúčastnili mnoha soutěží, ve kterých předvedli velmi pěkné výsledky*
- *Mistrovství ČR ve střelbě z malorážné pistole – Plzeň – 11. místo – Martin Jókala v disciplíně sportovní pistole*
- *účast na závodech ve střelbě ze vzduchové pistole – Liberec, Semily, Plzeň*
- *Mistrovství ČR ve střelbě ze vzduchových zbraní – březen 2023*
    - *8. místo - Martin Jókala,*
    - *15. místo - Pavel Kotek.*
- *Martin Jókala byl na základě výsledků jmenován členem dorosteneckého reprezentačního družstva Českého střeleckého svazu*
- *1. kolo Českého poháru mládeže – České Budějovice*
    - *13. místo ve střelbě ze sportovní pistole a 17. místo ve střelbě ze vzduchové pistole – Pavel Kotek,*
    - *11. místo ve střelbě ze vzduchové pistole – Viktorie Čurgaliová*

Martin Jókala se jako člen reprezentačního družstva, přestože je dorostenec, účastnil již juniorské soutěže Českého poháru dospělých v Plzni. Zatím nejlepší umístění po dvou kolech je 3. místo ve vzduchové pistoli a 7. místo ve sportovní pistoli. Další kola budou v srpnu a září.

Softball

- *příprava, uspořádání a účast na mezinárodním halovém softballovém turnaji kadetek „Trutnovský drak“ – kadetky SK Trutnov HSM – 1. místo*
- *příprava, uspořádání a účast na softballovém turnaji „Trutnovská dračice“ (halový turnaj dívek do 13 ti let) – žákyně SK Trutnov HSM - 2. místo*
- *žákyně - průběžně 2. místo v divizi – postup na finálový turnaj*
- *kadetky - průběžně 1. místo v divizi – postup na MČR*

- *Andrea Žáková, Natka Mykasová, Matylda Binková, Jakwerthová Anežka – se dostaly do regionálního výběru Little League + Petr Žák – trenér, děvčata hrála evropskou kvalifikaci*

Sporťáček
- *sportovní mini olympiáda*

ReBels team
- *prezentace oddílu na akci Rozhýbejme Trutnov*
- *mezinárodní soutěž MiA festival Praha – formace Angels – 3. místo*
- *celostátní taneční soutěž TMD Cup Hradec Králové – formace Angels – 1. místo*
- *Rtyňská zvonice – formace Angels – kategorie Profi - 1. místo*
- *postupová soutěž MiA Dance league 2023 - formace Hip Hop – Greengels – v kategorii Street dance – 1. místo*
- *prázdninová příprava na novou sezónu*

Rybářský kroužek
- *příprava a uspořádání Dětských rybářských závodů v Pekle ve spolupráci s MO ČRS Trutnov*
- *uspořádání letního tábora v Dolcích u Trutnova*

Karate
- *příprava a organizace zkoušek technické vyspělosti karatistů*
- *sportovní soustředění v Horním Bradle*

Kopaná

I v letošním roce jsou kroužky vedeny trenéry fotbalového oddílu MFK Trutnov a členové se stávají registrovanými hráči MFK TU.

Vedle řady sehraných zápasů, jak na domácí půdě, tak na hřištích soupeřů, se i o prázdninách uskutečnila soustředění a přípravné tréninky.

Dívčí kopaná
- *přípravka – okresní přebor s chlapci, Turnaje dívčích nadějí, republikový turnaj WU11 – 4. místo, Hradecký lvíček – 3. místo*
- *mladší žákyně – druhá liga mladších žákyň, halový turnaj v Třebši, Čarodějnický turnaj*
- *starší žákyně + dorostenky – 2. liga dorostenek*
- *prázdninové přípravné tréninky dívek*

Florbal
- *florbalisté pokračovali ve svých turnajích:*
- *elévové – v královehradecké lize elévů*
- *mladší žáci – v královehradecké lize mladších žáků*
- *starší žáci v lize starších žáků, turnaj NISA OPEN Liberec – 3. místo*

- *prázdninový kemp a prázdninové přípravné tréninky v tělocvičně ZŠ*

Vedle pravidelné činnosti a příležitostných aktivit kroužků patří mezi každoroční a již tradiční akce Klubu Eldorádo:

- *mikulášská nadílka ve škole pro děti z 1. až 3. tříd*
- *mikulášské schůzky a tréninky zájmových kroužků*
- *ve spolupráci se SK HSM a oddílem Softballu – pořádání softballových turnajů – Trutnovský drak a Trutnovská dračice*
- *ve spolupráci s kroužkem Karate uspořádání soustředění v táborové základně v Horním Bradle*

Ke Dni matek jsme pro děti z 1. – 4. tříd připravili výtvarnou soutěž s názvem „Moje maminka“. Velký zájem vyvolala nejen u dětí ze všech tříd, ale zapojily se děti i ze školní družiny i školního klubu Chobotnice. Celkem 64 dětí namalovalo svoji maminku. Nejlepší práce byly odměněny a všechny byly vystaveny na výstavce v přízemí na 1. stupni.

Táborová činnost

V letošním roce jsme na naší táborové základně v Horním Bradle uspořádali letní tábor s celotáborovou hrou s názvem „Ztracený kontinent MU“, kterého se zúčastnilo 60 dětí. První prázdninový týden patřil již tradičně příměstskému táboru. S „Výletníčkem“ letos děti navštívily ZOO, Muzeum historických kočárků v Náchodě i lanový park v Janských Lázních. Mladí rybáři se účastnili rybářského tábora – pořádaného od 1. 7. do 7. 7. opět u Severky v Dolcích.

Ke konci letních prázdnin se již tradičně uskutečnilo soustředění Rebels Teamu, tentokrát probíhalo v tělocvičně naší školy. Od 13. do 20. 8. v naší škole probíhal kemp pro florbalisty – dorostence a juniory, v posledním prázdninovém týdnu se uskutečnily přípravné tréninky pro starší žáky florbalistů. Také fotbalisté a fotbalistky se připravovali na nadcházející sezónu – na příměstském kempu v HSM se ve dvou turnusech vystřídalo 66 fotbalistů. Na soustředění v Horním Maršově se připravovalo 30 mladších žáků a v Dolní Kalné to bylo fotbalové soustředění pro 25 členů starší přípravky. Po celé prázdniny probíhaly přípravné tréninky na fotbalovém hřišti v HSM.

ZTRACENÝ KONTINENT
MU

Děti fitness aneb sportem proti drogám

ŠKOLNÍ DRUŽINA

Deset školních měsíců ve všech pěti odděleních školní družiny bylo již tradičně nabito pestrými činnostmi, aktivitami a společnými akcemi. Opět jsme velmi dbali na splnění všech požadavků psychohygieny, kdy jsme podporovali zdravý sociální, duševní a tělesný vývoj dětí. Střídali jsme celou řadu činností. Nechyběl odpočinek (četba, relaxační a odpočinkové hry, poslech aj.), rekreační a zájmové činnosti. Velký důraz jsme kladli na pohybové aktivity dětí, ke kterým jsme využívali tělocvičny, zahradu, stadion, dětská hřiště, lesy v okolí školy. V rámci pohybových aktivit, mimo jiné, děti cvičily na dětských posilovacích strojích, hrály stolní tenis, hry s padákem aj. Nezapomínalo se ani na PNV, kdy si děti formou didaktických a smyslových her, kvízy, osmisměrkami, hlavolamy, paměťovými hrami aj. procvičovaly probírané učivo. Čtenářskou gramotnost jsme již tradičně podporovali pravidelnými návštěvami školní knihovny - odd. vych. Ryšanové, Buroňové a Hofmanové, ale také knihovny městské, v HSM - odd.vych. Zikmundové.

Nedílnou a velmi důležitou součástí naší práce s dětmi bylo opět budování a posilování přátelských vztahů mezi dětmi a mezi dětmi a vychovatelkami. K tomu jsme ve velké míře využívali kolektivní hry, při kterých rozvíjíme u dětí empatii, přátelství, důvěru, toleranci aj. Formou her a rozhovorů jsme posilovali komunikační dovednosti dětí. Pravidelně, vždy na konci týdne, ve všech odděleních probíhalo hodnocení týdne v komunitních kruzích, kdy se děti mohly vyjadřovat k programu týdne, co se jim líbilo, nelíbilo, hodnotily své chování a vyjadřovaly se k chování dalších dětí v oddělení. Dávaly návrhy na činnosti k dalším tématům, která na ně čekala v příštích týdnech.

Nezapomínali jsme ani na enviromentální výchovu, dále na využití různých odpadových materiálů v zájmových a rekreačních činnostech. Ve všech odděleních jsme dětem umožnili seznámit se s netradiční výtvarnou technikou Embossingu.

V rámci PSPJ a v souladu s naším ŠVPŠD jsme připravili pro děti 16 společných akcí, při kterých se vždy sejdou děti a vychovatelky ze všech oddělení družiny. Byly to akce: Kouzelník Reno, Co ukrývá les, Bramboriáda, Duchové a strašidla v ŠD, Čertoviny, Vánoční setkání u stromečku, Bingo, Karneval, Ekomóda, Barevný týden, Čarodějnický rej, ŠD v pohybu, hra Binec, vyhodnocení sběru, hra Náhoda ke Dni dětí, Rozlučková párty.

Ve spolupráci s p. Bavorem z lyžařské školy „Ski/Snb Academi“, proběhly dva týdenní kurzy lyžování ve skiareálu Bret. O tuto akci byl ze strany dětí a rodičů tradičně velký zájem.

První oddělení vychovatelky Š. Ryšanové rozzářila Sluníčka, tak se jejich oddělení pojmenovalo. Celým rokem děti provedla celoroční hra s názvem Ostrov pokladů. Všichni pluli společně po mořských vlnách a získávali postupně všechny potřebné klíče k truhle s pokladem. Cesta byla občas velmi bouřlivá, ale všechny nástrahy zvládli. Naučili se spoustu nových poznatků, dovedností, navázali vzájemné vztahy a vytvořili správnou partu dětí. K vytouženému pokladu je dovedla mapa, kterou hledali pomocí zapeklitých indícií. Spontánní radost při objevení pokladu nebrala konce, v truhle našli zasloužené ocenění a sladkou odměnu. Sluníčka také pravidelně navštěvovala školní knihovnu a společně přečetla 5 knih. Děti také rády, v rámci ŠVP, hrály rozmanité hry, které je učily pravidlům,

empatii, sebekázni aj., malovaly, zpívaly, sportovaly a vyráběly např. dárečky k Vánocům nebo pro maminky.

Druhé oddělení obývali Skřítkové ze třídy 1.C a 2.B. Po prvních seznamovacích aktivitách a navození přátelské atmosféry se Skřítkové přenesli do pohádkové země, což byla celoroční hra. Každý měsíc pracovali s jednou pohádkou, plnili úkoly, soutěže a výtvarné činnosti směřující k tématu dané pohádky. Kromě tohoto programového celku pravidelně navštěvovali knihovnu v HSM a společnou četbou prohlubovali čtenářskou gramotnost. Vycházky byly různorodé – les a lesní posilovna, hřiště i tělocvična. Na konci školního roku stihli navštívit cukrárnu. K všestrannému rozvoji přispělo také hraní divadla, krátkých scének či účast na společných akcích celé školní družiny.

Do třetího oddělení vych. G. Hofmanové se po prázdninách vrátila Správná parta. Někteří její členové byli opět jako z hadích ocásků, promíchaní s čertíky. Společně přesto tvořili veselou, temperamentní partu. Všichni členové byli velmi hraví, zvídaví, někdy neposední, soutěživí, šikovní a kamarádští. Do všech připravených zájmových i rekreačních činností i do společných akcí celé ŠD se vždy vrhali s velkou energií. Také velmi rádi navštěvovali pravidelně školní knihovnu. V oddělení společně přečetli spoustu hezkých knížek. V září děti, spolu se svou vychovatelkou připravily v lese akci pro své mladší kamarády z ostatních oddělení. Akce se jmenovala Co ukrývá les, aneb cesta za podzimním skřítkem. Velký důraz p. vychovatelka kladla na pravidelná hodnocení týdne, co se dětem líbilo a naopak nelíbilo, dále na sebehodnocení. Děti se vždy těšily na „odměny“ v podobě smajlíků za kamarádství, Ferdů mravenců za šikovnost a zručnost a soviček za chytré hlavičky, které si lepily na své hodnotící kartičky. Na konci šk. roku se Správná parta vydala na Českou Čtvrť, na zahradní párty.

Ve čtvrtém oddělení vych. D. Buroňové pobývali Kouzelníci a objevovali zajímavosti cizích zemí. Z Kouzelné družinky se rázem stali velcí Kouzelníci. Ti se se svými kouzly přenesli do třech cizích zemí, které prozkoumávali. První zemí byla Francie. Kouzelníci si vyrobili Eiffelovu věž a pochutnali si na francouzských bagetách. Další zemí byla Itálie, kdy tato země děti navnadila k upečení pizzy ve školní kuchyňce. Také si vyrobili Šikmou věž v Pise se svou fotografií. Poslední zemí byla Čína. U této země Kouzelníky zaujalo hlavně čínské písmo, řeč a oslavy největšího svátku v roce - Lunárního Nového roku. U každé země si poslechli státní hymnu a zhlédli krátké dokumenty. Zkusili se naučit nějaká slovíčka v tomto jazyce a pár slovíček si napsat (u Číny to bylo velmi zajímavé). Pověděli si o nejdůležitějších památkách v každé zemi a také se snažili vyrobit nějaký symbol daného státu.

Mimoni vych. P. Raisové byli ve školní družině posledním rokem a zažívali spoustu dobrodružství a zábavy. Cílem Mimoňské cesty za pokladem bylo přespání ve družině, které se na konci června uskutečnilo. V ten den si děti zahrály týmovou vybíjenou, navštívil je kouzelník a také nechyběla stezka odvahy a pizza. Během celého školního roku se v mimoňské družině peklo, vařilo, cestovalo, hrály se pohybové hry, pořádaly se výpravy do přírody a také Mimoni navštívili oboru v Novém Městě nad Metují. Ke konci roku přišlo rozloučení se školní družinou. Oddělení Mimoňů si na rozlučkovou párty připravilo písničky a taneček. Celé tři roky se děti snažily posilovat přátelské vztahy, řešit problémy v krizových

situacích, zapojovaly se do společných akcí. Ze ŠD na konci června odešli se spoustou vzpomínek a zážitků.

ŠKOLNÍ KLUB „CHOBOTNICE“

Ve školním roce 2022 – 23 jsme se ve školním klubu společně vydali na Dračí stezku.

S draky si obvykle není radno zahrávat a bývá s nimi často těžké pořízení, ale obavy z popálenin či jiné nebezpečí nikomu opravdu nehrozilo. Každý měsíc byl pro děti připraven Dračí úkol, za který získávaly razítka na hrací dračí kartu. Děti někdy kreslily draka podle svých představ, jindy mu vymýšlely jméno, vyráběly vánoční přání pro draka, připravovaly tipy na zajímavé výlety…… Razítka na Dračí kartě přibývala i za tvorbu dekorací a výzdoby do školního klubu, za „Bleskovky“ v podobě luštění křížovek, kvízů, testů i šifrovaných zpráv, ale i za hledání sušenek, které se drakovi v klubu rozsypaly či za hledání dračích stop. Na cestě za dračím dobrodružstvím nechyběly ani chvíle odpočinku při různých stolních hrách, hrách na multifunkčních stolech, hrách na Xboxu i na PC, ale i hry venku – na hřišti a v lese.

Odvážlivci, kteří do blízkosti nevyzpytatelného draka zabloudili a splnili jeho úkoly, byli na závěr školního roku odměněny částí jeho pokladu a diplomem.

DALŠÍ AKCE ŠKOLY

První stupeň

1.-3. třídy

- *Etické dílny („Hrajeme si spolu“, „Buďme kamarádi“, „Jak se chránit v nebezpečných situacích“, „Jak se máš?“, „Jak se stalo, že jsem tady“ – programy vždy byly zaměřené na práci s dětmi a se třídním kolektivem, děti aktivně spolupracovaly, zpětná vazba pro vyučující byla vždy přínosem pro další práci třídního učitele s žáky dané třídy.*
- *Divadelní představení „Jak se z Veselíčka vytratilo štěstíčko“; „Bajky pana Ezopa“*
- *Slavnostní předávání Slabikářů, akce Pasování na čtenáře*
- *Vánoční dílny a vánoční tvoření – spolupráce žáků 1. a 9. tříd*
- *Poselství křesťanských Vánoc a Velikonoc, beseda s paní Nesvadbovou, lektorka dětem vysvětlila poselství obou svátků*
- *Tonda – Obal na cestách – význam třídění odpadu*
- *Čtenářské dílny – návštěva školní knihovny*
- *Matematický klokan*
- *ZUČ – recitace, zpěv*
- *Čert a Mikuláš v 1. – 3. třídách (akce KZČ)*
- *Návštěva předškoláků z MŠ Srdíčko, Čtyřlístek, Meluzínek*
- *Preventivní programy metodiků prevence – Jsme, jací jsme*
- *Den off-line*

- *Jsem laskavec – preventivní program*
- *BED – Ukliďme Česko*
- *Barevný týden*
- *Pyžamový den*
- *Slušný den*
- *Den naruby*
- *Den otevřených dveří*
- *Štafetový běh*
- *Akce s přespáním žáků ve škole*
- *Akce Bovys – zdravá svačina*
- *Týden zdraví – zdravý životní styl*
- *Preventivní program „Normální je nekouřit“*
- *Vánoční den*
- *Ocenění nejlepších žáků na konci školního roku*
- *Projekty*
    - *Moje rodina*
    - *Místo, kde žijeme*
    - *Město Trutnov*
- *Exkurze do hasičské zbrojnice, program Hasík – akce organizovaná HZS V Trutnově, akce je zaměřena na chování v nebezpečných situacích, děti se seznámily s prací hasičů*
- *Exkurze ke krmelci – pomoc zvířatům v zimě*
- *Exkurze – Tkalcovské muzeum Dům pod jasanem*
- *Exkurze do Muzea Podkrkonoší – Programy - „Být tak středověkým rytířem“, „Rok na vsi“*
- *Exkurze - Ekologické středisko v Horním Maršově – Dotek – Zimní královna*
- *Exkurze do hvězdárny v Úpici*
- *Školní výlety: Farma Wenet Broumov; Pec pod Sněžkou – návštěva Horské služby; hrad Kost; Havlovice*

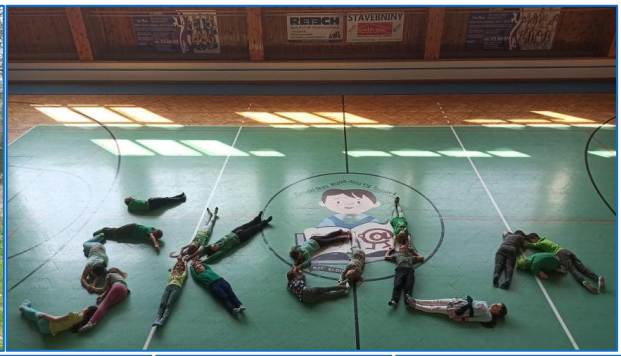

4. třídy

1x/ měsíc – třídnické hodiny

účast zástupců třídy na schůzkách školního parlamentu

20. 9. – kulturní představení „Jak se z Veselova vytratilo štěstíčko“ (dechové kvinteto)

14. 12. – 4. A etické dílny „Mise Tajemný ostrov“
27. 12. – 4. B etické dílny „Mise Tajemný ostrov“
22. 2. matematická soutěž Pangea – nominovaní žáci
17. 3. – soutěž Matematický klokan – kat. Klokánek – nominovaní žáci
21. a 24. 3. – vybíjená 4. – 5. tříd (okresní kolo) – nominovaní žáci
20. – 24. 3. - Barevný týden (akce vyhlašovaná ŠD)
24. 3. - kulturní představení „Bajky pana Ezopa“ (Divadélko pro školy)
24. 4. - 4. A - etické dílny „Jak překonat starosti ve škole“
25. 4. - 4. B - etické dílny „Jak překonat starosti ve škole“
26. 4. - Štafetový běh – nominovaní žáci
28. 4. – „Den naruby“
10. 5. matematická soutěž pro čtvrťáky
19. 5. - vybíjená 4. – 5. tříd (krajské kolo – Kostelec n. Orlicí) – nominovaní žáci
23. 5. - 4. A návštěva muzea - „Jak být středověkým rytířem“
26. 5. – preventivní program – vztahy ve třídě, koheze
31. 5. - 4. B návštěva muzea - „Jak být středověkým rytířem“
1. 6. Pyžamový den
1. 6. – výlet 4. B „Za historií – na hrad Vízmburk“
13. 6. – exkurze 4. A „Za historií – na hrad Vízmburk“
22. 6. - pěší výlet 4. A „Za historií – na hrad Břecštejn“
28. 6. – 4. B projektový den „Ekosystém park“ – poznávání lidských výtvorů a přírodnin v městském parku
29. 6. – 4. A 28. 6. – 4. B projektový den „Ekosystém park“ – poznávání lidských výtvorů a přírodnin v městském parku

5. třídy

ZÁŘÍ
Pohádkové dechové kvinteto – Jak se z Veselova vytratilo štěstíčko
LISTOPAD
Bobřík informatiky – kategorie mini, Benjamin
Exkurze – Hvězdárna Hradec Králové
Program - Kyberšikana a jiné nástrahy internetu
PROSINEC
Tonda Obal
ÚNOR
Etické dílny – Jak překonat starosti ve škole
BŘEZEN
Vybíjená – okrskové kolo

Matematický klokan – KLOKAN
Vybíjená dívek 4-5. tříd
Don Quijote a ti druzí anebo Zlatý věk španělské literatury
Den otevřených dveří
DUBEN
Ukliďme Česko
KVĚTEN
Preventivní program – Moderní je nekouřit
Etické dílny – Co dělat se svým vzhledem
Fotografování tříd
ČERVEN
Pyžamový den
Exkurze: Ratibořice – Oživlé postavy
Třídní výlet
Ocenění nejlepších žáků

Druhý stupeň

Matematika

Ve školním roce 2022/2023 jsme v souladu se změnami ŠVP do očekávaných výstupů zařadili Digitální kompetence a snažili jsme se tomu přizpůsobit nejen výuku, ale též výběr vzdělávacích akcí učitelů.

Nově jsme využívali řadu pracovních sešitů nakladatelství Didaktis, součástí balíčku byla i online učebnice s přístupem pro žáky.

Žáci se zúčastnili těchto soutěží:

- *Ekonomická olympiáda (leden, 30 žáků, 8. – 9. ročník)*
- *Logická olympiáda (listopad, 22 žáků, 6. – 9. ročník)*
- *Pangea (únor, 48 žáků, 4. – 9. ročník)*
- *Matematický klokan (březen, 30 žáků, 6. – 9. ročník)*

Vyučující matematiky i v letošním školním roce nabízeli svým žákům jak doučování, tak přípravu na přijímací zkoušky, o kterou byl mezi deváťáky poměrně velký zájem.

I nadále se ve výuce budeme zaměřovat na práci s diferencovanou třídou, na vhodný výběr metod a forem práce, na výběr vhodných aplikací a formativní hodnocení.

Český jazyk:

Ve středu 11.1.2023 se uskutečnilo školní kolo olympiády v českém jazyce, kterého se zúčastnilo 9 žáků 8. tříd a 10 žáků 9. tříd. Během 60 minut řešili formulační nedostatky ve větách, souvětí s různým významem, úkoly k citátu od J.Lennona, vysvětlovali komický účinek vtipu z jazykového hlediska. Jako slohový úkol měli téma „Na listopadu se mi líbí/nelíbí...“. Maximální počet získaných bodů byl 50.

Žáci se s úkoly vypořádali různým způsobem, někteří velmi dobře, jiní méně úspěšně. Práce ze slohu se některým velice povedly. Do okresního kola jeli naši školu reprezentovat Viktorie Mečířová z 9.A a Vojtěch Rybář z 9.C.

Recitační soutěž *se už třetí rok nerealizuje - nejdříve kvůli Covidu a pak už soutěž nebyla zařazena do seznamu soutěží financovaných MŠMT, proto jsme si v některých třídách zasoutěžili mezi sebou. Výběr textu a projev některých zúčastněných si zaslouží pochvalu (Natálie Saková, Jakub Janda, Tobias Loufek, Tereza Kutíková a Klára Švandrlíková ze 7.A, Viktorie Mečířová z 9.A)*

Dětský čin roku v 9. C již naposledy

„I ty můžeš být hrdinou!“ To bylo hlavní poselství letošního již 18. ročníku celorepublikového projektu Dětský čin roku 2022, kterého se jako každoročně naše třída zúčastnila.

Tento charitativní projekt společnosti Whirlpool podporuje děti v konání dobra. Zapojit se mohou všichni školáci, kteří …

Motivace je jednoduchá – Vykonal jsi ty či spolužák nějaký dobrý skutek? Tak mi o tom napiš, takže v tvůrčích dílnách psaní si žáci v září připomněli soutěžní kategorie – Záchrana lidského života, Pomoc ostatním, Pomoc starším lidem, Kolektivní pomoc, Pomoc přírodě, Dobrý nápad a Pomoc n@ netu. Byli tak nuceni si zapřemýšlet nad tím, co dobrého i statečného v uplynulém roce vykonali. A protože se naše třída účastní této soutěže pravidelně, děti už po celý rok mají možnost dobré srdce ukázat.

Literární práce (a bylo jich plných 20) byly odeslány v termínu a my pak jen čekali na výsledky.

Jaké bylo naše překvapení, když do vyhodnocení celorepublikového kola bylo zařazeno 6 žáků naší třídy – Petr Jaroš, Petra Moravcová, Anastásiia Temchenko, Adéla Ryšavá, Tomáš Brádle a Tereza Svobodová.

S napětím jsme čekali na výsledky hlasování a nakonec k naší velké radosti si pro výhru do Prahy jeli žáci čtyři - Petr Jaroš a Tomáš Brádle v kategorii Dobrý nápad a Adéla Ryšavá s Terezou Svobodovou v kategorii Pomoc n@ netu.

Slavnostní vyhodnocení probíhalo v síni Staroměstské radnice, patrony našim žákům dělali slavní zpěváci, sportovci, miss ČR i herci; děti si pochutnaly na rozmanitém slavnostním rautu a v rámci programu ještě navštívily Muzeum čokolády na Staroměstském náměstí.

Všichni si odnášeli nejen krásné zážitky, ale i hodnotné dary od štědrého sponzora této akce. Záznamy kamer mohli všichni vidět v televizních novinách v hlavním vysílacím čase, ale ještě i v pořadu Planeta Yo.

Přestože třída 9. C již svou docházku na naší škole končí a možná, že se již nikdo této soutěže nezúčastní, doufám, že poselství Dětského činu roku budou moji žáci svým dobrým srdcem předávat dále.

Anglický jazyk

Školní kolo soutěže v anglickém jazyce se konalo 15.2.2023

- *V Kategorii IA zvítězila Tučková Tereza, žákyně 6.A.*
- *V kategorii IIA zvítězila Stárková Adéla, žákyně 9.B.*

Okresní kolo soutěže v anglickém jazyce se konalo 17.3.2023 na Střední zdravotnické škole v Trutnově. Tereza Tučková se zúčastnila okresního kola a umístila se na 9. místě. Adéla Stárková se taktéž zúčastnila okresního kola a umístila se na 11. místě.

Poznávací zájezd do Anglie Po stopách Harryho Pottera se konal v termínu 8. – 12.6. 2023.

Dějepis

Miniprojekt Vikingové v hodinách dějepisu

Na přípravu projektu nejprve dostali žáci 7.A a 7.B téma, které si museli rozluštit, protože bylo napsáno runovým písmem. Vikingy měli probrané, viděli řadu prezentací, zhlédli dokument. A začali s přípravou. Ve dvojicích si rozdělili práci, někdo vytiskl obrázky, někdo je namaloval, někdo připravil odpovědi na otázky k tématu, někdo lepil, někdo psal… A potom svoje práce prezentovali před třídou. Práce na miniprojektu se jim líbila.

Školní kolo dějepisné olympiády *proběhlo ve středu 7. prosince. Letošního kola se ujala Katedra pomocných věd historických a archivnictví Filozofické fakulty Univerzity Hradec Králové. A hned nasadila vysokou laťku. Za téma zvolila" Rozdělený svět a Československo v něm – 1945 – 1992." Téma, kterému se žáci věnují až v druhém pololetí 9. ročníku. Předpokladem úspěšného zvládnutí otázek tak bylo především samostudium a pečlivá příprava. Obtížné látky se nezalekli Vojtěch Rybář a Adéla Stárková z 9. B a uspěli. Vojta dosáhl 58 bodů z 60 a Adéla 43 bodů. V okresním kole , které proběhlo v 18.ledna na ZŠ Komenského v Trutnově, se Vojta umístlil na 11. místě a Adélka na 21. místě z 30 soutěžících.*

16. prosince se uskutečnila 80 minutová projekce filmu ***Good Old Czechs*** *pro 9.třídy, dva stateční českoslovenští letci provedli žáky druhou světovou válkou.*

24.1.2023 proběhl ***zážitkový vzdělávací workshop „Doma a jinde",*** *ve kterém se žáci 9.tříd během 4 vyučovacích hodin seznámili s postupnou proměnou společenské atmosféry 30.let v ČSR prostřednictvím osudu mladé dívky. Workshop ukázal v dobových reáliích principy fungování demokracie, vzestup antisemitismu a xenofobie a představil fenomén uprchlictví.*

5. května 2023 v 8.třídách proběhl ***rozhovor s Napoleonem****.*

Napoleone, odkud pocházíte, kdo byli vaši rodiče, jakých cílů jste chtěl dosáhnout, čím jste byl výjimečný?

Tyto a další otázky pokládali žáci a žákyně 8. tříd Napoleonovi, významné osobnosti 1. poloviny 19. století, vojevůdci, který významně zahýbal evropskými dějinami. Žáci a žákyně si v hodinách dějepisu vyzkoušeli být novináři. Někteří svými otázkami zhodnotili klady a zápory Napoleonovy vlády. Nechyběly ani dotazy, které měly velmi blízko k bulvárnímu charakteru tisku. Dozvěděli jsme se zajímavosti z osobního života. Některé otázky měly blízko k investigativní novinařině.

Zážitkový workshop „Mám svůj sen“

Ve středu 16.5.2023 si žáci devátých tříd užili čtyřhodinový zážitkový workshop, který jim pomocí metod dramatické výchovy a zážitkové pedagogiky nabídl pohled na rok 1968 očima postav žijících v jednom činžovním domě. Ve hře v roli si žáci uvědomili, jaké dosahy měla invaze na obyčejné lidi a jak mnohdy změnila jejich životní sny, plány a představy.

Dějepisná exkurze 6.tříd do Všestar 19.5.2023

Jaké to je být římským vojákem? Jak se žilo lidem ve starověkém Římě, co si oblékali, jaké hry hráli? Na tyto otázky získali žáci a žákyně odpovědi v pátek 19. května při návštěvě Archeoparku ve Všestarech. V letošním roce jsme se rozhodli využít nový program týkající se starověkého Říma. Téma, které momentálně probíráme v hodinách dějepisu.

Dětem se program velmi líbil, oceňovaly především praktické ukázky. Zkusily si pod vedením „římského velitele“ vojenský výcvik se štítem a mečem. Oblékly se do tunik otroků i senátorů. Zahrály si oblíbené římské hry.

Zásluhu na tom má především velmi vtipný a zajímavý výklad pracovníků Archeoparku.

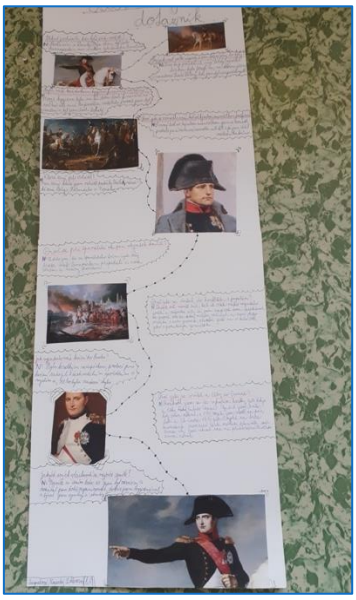

Informatika

Soutěže zaměřené na informační technologie

*V rámci výuky Informatiky jsme se s žáky 4.-9. tříd zapojili do soutěže **Bobřík informatiky**. Jedná se o online soutěž pro testování znalostí a dovedností žáků základních a středních škol v oblasti informatiky a informatického myšlení. Bobříka jsme lovili ve třech kategoriích: Mini (4.-5. třídy), Benjamin (6.-7. třídy) a Kadet (8.-9. třídy).*

Nejlépe se podařilo odpovědět na otázky z oblasti informatického myšlení, algoritmizace, porozumění informacím, řešení problémů a digitální gramotnosti níže uvedeným žákům.

Kategorie Mini – 4.-5. třídy

Zúčastnilo se 106 žáků. Alespoň 120 bodů dosáhlo a úspěšnými řešiteli se stalo 33 soutěžících, přičemž Frederik Linhart (4.B) a Marek Pohl (5.C) dosáhli maximálního možného počtu 192 bodů.

Kategorie Benjamin - 6.-7. třídy

Zúčastnilo se 85 žáků. Alespoň 120 bodů dosáhlo a úspěšnými řešiteli se stalo 20 soutěžících, přičemž Anežka Petříčková (6.A) dosáhla maximálního možného počtu 192 bodů.

Kategorie Kadet - 8.-9. třídy

Zúčastnilo se 114 žáků. Alespoň 120 bodů dosáhli a úspěšnými řešiteli se stali 2 soutěžící. Soutěžní otázky byly letos v kategorii Kadet opravdu náročné. O to cennější je výsledek Jiřího Ondráčka (9.B), který získal 172 bodů (ze 192 maximálně možných).

*Do soutěže **IT-SLOT**, jejímž pořadatelem je Soukromá střední škola výpočetní techniky v Praze na Proseku, se mohli hlásit zájemci z 8. a 9. ročníku. Přihlásili se tři a dva z nich se soutěže také zúčastnili.*

Filip Fabian (8.C) i Jiří Ondráček (9.B) se umístili v přední části soutěžního pole, které čítalo 8284 žáků ze 187 škol z celé České republiky. Soutěžící zde vybírají správné odpovědi

na 25 otázek z oblasti výpočetní techniky (hardware, software), matematiky a logického myšlení, přičemž o pořadí rozhodují získané body, ale také rychlost vypracování.

Postoupit do finále mezi 50 nejúspěšnějších soutěžících se klukům nepodařilo, přesto děkujeme Filipovi a Jirkovi za zájem a účast v soutěži.

Nová Informatika

Od 1. 9. 2022 byla zahájena výuka dle upraveného ŠVP nové Informatiky, do výuky se nově aktivně a úspěšně zapojili dva pedagogičtí pracovníci školy. Digitální gramotnost byla začleněna do výuky napříč předměty.

Národní plán obnovy

Získali jsme dotaci na digitální učební pomůcky a na prevenci digitální propasti a pořídili z ní mobilní digitální technologie (chromebooky).

Chemie

- *Průběžně přírodovědný expert každý měsíc jako dobrovolný DÚ na 1. Aktivita pro soutěživé žáky nebo na zlepšení známky.*
- *Chemická olympiáda pro žáky 9.tříd - přestože si zadání vyzvedlo 10 žáků, tak domácí část odevzdala pouze 2 děvčata z 9.A a 2 děvčata z 9.B. Po praktické části v laboratoři a závěrečném testu dosáhla na velmi pěkný počet bodů. Do okresního kola však nechtěla ani jedna.*

Fyzika

- *Soutěž o největší krystal kuchyňské soli (říjen 2023) – soutěž pro žáky 6. ročníku, zapojilo se 10 žáků.*
- *Fyzikální odpoledne (22. 3. 2023) – akce pro všechny žáky školy, zúčastnilo se kolem dvaceti žáků + tři pomocníci.*

Přírodopis

- *Přírodovědný klokan – soutěž pořádaná UPOL Olomouc – účast 35 žáků z 8. a 9. tříd*
- *Den Země – 21.04. - úklid v Horním Starém Městě a přilehlém okolí*
- *Přírodovědný kroužek pro přihlášené žáky ze 6. a 7. tříd*
- *Exkurze ve firmě mdexx Magnetronic devices s.r.o.*

Tělesná výchova a sport

Září:

14. 9. 2022 – World marathon challange – 5. místo

Říjen:

6. 10. 2022 - Okrskové finále florbal dívky kat. IV – 1. místo (postup do Okresního finále)

11. 10. 2022 - Okrskové finále florbal chlapci kat. IV – 4. místo

18. 10. 2022 - Okresní finále florbal dívky kat. IV – 2. místo

Prosinec:
15. 12. 2022 - Vánoční laťka 2023 – školní kolo
Leden:
26. 1. 2023 - Krajské kolo ve florbale dívek kat. IV – 2. místo
Únor:
16. 2. 2023 – Okresní kolo přehazovaná kat. II. (4. – 5. třída) – 5.místo
21. 2. 2023 – Okresní kolo přehazovaná kat. III. (6. – 7. třída) – 10. místo
26. 2. – 3. 3. 2023 – Lyžařský kurz žáků 7. tříd (Černá hora)
Březen:
2. 3. 2023 – Okresní kolo volejbal kat IV. dívky (8. – 9. třída) – 2.místo
16. 3. 2023 – Okresní kolo basketbal kat. IV. Chlapci a dívky – dívky 3.místo, chlapci 5.-6. místo
21. 3. 2023 – Okrskové kolo vybíjená chlapci kat. II. (4. – 5. třída) – 1. místo
24. 3. 2023 – Okrskové kolo vybíjená dívky kat. II. (4. – 5. třída) – 1. místo
Duben:
12. 4. 2023 – Okresní kolo minikopaná kat. IV. Chlapci (8. – 9. třída) – 1. místo
21. 4. 2023 – Odznak všestrannosti (ZŠMLTU) – Anna Hauferová (zlatá), Tomáš Havelka (bronz), David Roman (bronz)
26. 4. 2023 – Štafetový běh kat. II. (4. – 5. třída) – 6. místo
26. 4. 2023 – Krajské finále minikopaná kat. IV. Chlapci (8. – 9. třída) – 5. místo
27. 4. 2023 – Volejbal kat. IV. Dívky (Hostinné) - 5.místo
Květen:
17. 5. 2023 – Atletický 4 boj kat. IV. - 4. místo (dívky, 7. místo (chlapci)
17. 5. 2023 – Odznak všestrannosti – 1. místo (Machová), 5. místo (Roman), 6. místo (Hauferová)
19. 5. 2023 – Vybíjená krajské finále - 4. místo (dívky), 5. místo (chlapci)
23. 5. 2023 – Minikopaná III. chlapci - 9. místo
29. 5. – 2. 6. 2023 – Vodácký kurz 9. tříd (Vltava) – 35 žáků
Červen:
13. 6. 2023 – Atletický 3boj (4. – 5. třída) - 6. místo
10. – 16. 6. 2023 – Cykloturistický kurz 8 tříd (Horní Bradlo) – 43 žáků

Celoroční sportovní projekty:
Olympijský víceboj – plnění jednotlivých disciplín v rámci hodin TV
Odznak všestrannosti – plnění disciplín v rámci hodin TV
Netradiční hodiny TV
Spolupráce s BK Trutnov v hodinách Tv

<u>Akce žákovského parlamentu Safari</u>
Listopad – prosinec – projekt Mandala dětem – malujte a pomáhejte. Letos výtěžek projektu pomohl postavit se na vlastní nohy dvěma děvčatům

31. 1. 2023 Slušný den nebo-li Suit up day - pro pololetní vysvědčení jsme si přišli ve slavnostním oblečení

14. 3. a 16. 3. 2023 Program pro předškoláky z MŠ Srdíčko
20. 3. 2023 Program pro předškoláky z MŠ Čtyřlístek
- prohlídka školy, ukázka učeben, sportovní aktivity v tělocvičně, dobrá svačinka – koláčky z naší školní jídelny a samozřejmě návštěva prvních tříd.

28. 3. 2023 Přání ke Dni učitelů – ve školním rozhlase jsme popřáli učitelům a zahráli jim písničku
30. 4. 2023 Den naruby – proběhl na celé škole (v některých třídách si žáci vyměnili role s vyučujícími, jinde měli jenom oblečení naruby)
1. 6. 2023 Pyžamový den – akce pro první stupeň. Žáci přišli ve svém nočním oblečení a se svými mazlíčky.

Knihovna
- 5.12.2022 plnila 3.C úkoly spojené s knihou Harry Potter a Kámen mudrců a pak děti vymýšlely, které postavě z knihy by chtěly dát nějaký dárek, jaký a proč. Výstupem z našeho setkání byl plakát, který si děti vystavily ve třídě.
- 21.12.2022 proběhl v knihovně Vánoční den. Postupně se u nás vystřídaly 3.B, 7.B a 8.A. Žáci skenovali QR kódy s informacemi, podle nich hledali části vánočního komiksu a pak jej skládali dohromady. Následně si ve skupinkách mohli vytvořit vlastní komiksový příběh.
- 15.3.2023 navštívila 3.B Galerii dětských knih. Na stanovištích plnili žáci úkoly a pomáhali pohádkovým postavám, například Mance povléct postel, nebo Machovi a Šebestové s péčí o Jonatána. Z každého stanoviště si odnesli obrázek a následně ve skupinkách z obrázků vytvořili koláž, přidali název knihy a jméno jejího autora. Koláže si odnesli do třídy.
- 28.3.2023 navštívila 3.C Galerii dětských knih. Na stanovištích plnili žáci úkoly a pomáhali pohádkovým postavám, například Mance povléct postel, nebo Machovi a Šebestové s péčí o Jonatána. Z každého stanoviště si odnesli obrázek a následně ve skupinkách z obrázků vytvořili koláž, přidali název knihy a jméno jejího autora. Koláže si odnesli do třídy.
- 30.3.2023 se dveře naší knihovny otevřely široké veřejnosti. Návštěvníci si mohli vyrobit záložku do knihy ve tvaru hrnečku s čajem.
- 24.4.2023 navštívila 3.A Galerii dětských knih. Na stanovištích plnili žáci úkoly a pomáhali pohádkovým postavám, například Mance povléct postel, nebo Machovi a Šebestové s péčí o Jonatána. Z každého stanoviště si odnesli obrázek a následně ve skupinkách z obrázků vytvořili koláž, přidali název knihy a jméno jejího autora. Koláže si odnesli do třídy.
- 5.6.2023 přišli hledači pokladů ze 2.B. Všechny poklady si poctivě lepili do knížek a knížky pak odnesli s sebou do třídy.
- 19.6.2023 přišli hledači pokladů ze 2.A. Všechny poklady si poctivě lepili do knížek a knížky pak odnesli s sebou do třídy.
- 28.6.2023 se u nás vystřídali hledači pokladů z prvních tříd. Všechny poklady si poctivě lepili do knížek a knížky pak odnesli s sebou do třídy.

IROP II
Ve školním roce 2022/23 jsme získali dotaci v rámci Integrovaného regionálního operačního programu ve výši 47 992 230,64,-Kč na realizaci projektu „Modernizace odborných učeben - Základní škola, Trutnov 2, Mládežnická 536“, registrační číslo: CZ.06.04.01/00/22_111/0001609.
Projekt je zaměřen na vybudování osmi odborných učeben (polytechnická učebna, jazyková učebna I. a II., učebna informatiky I. a II., studio robotiky, venkovní učebna

přírodních věd, projekční studio a přípravna). Vzdělávací infrastruktura tak bude podpořena ve všech odborných oblastech vzdělávání IROP. V rámci projektu dojde k vybudování víceúčelových heren (pro aktivity školního klubu a školní družiny) a modernizaci kabinetu informatiky. Proměnou projde i okolí školy (venkovní učebna přírodních věd a revitalizace stávajícího prostoru) s podporou komunitních aktivit.

POUŽITÉ ZKRATKY

PŠD	… povinná školní docházka	PPP	… pedagogicko-psychologická poradna
SOŠ	… střední odborná škola	SPC	… speciální pedagogické centrum
SVP	… speciální vzdělávací potřeby	PČR	… Policie České republiky
IVP	… individuální vzdělávací plán	BOZ	… bezpečnost a ochrana zdraví
ŠVP	… školní vzdělávací program	MPP	… minimální preventivní program
ŠD	… školní družina	ŠK	… školní klub
MK	… mateřský klub	ONIV	… ostatní neinvestiční výdaje
KZČ	… klub zájmové činnosti	ŠŽP	… školní žákovský parlament
FUČ	… festival umělecké činnosti		
RIAPS	… Regionální institut ambulantních psychosociálních služeb		
OSPOD	… Orgán sociálně-právní ochrany dětí		
ICT	… informační a komunikační technologie		

PŘÍLOHY

PŘÍLOHA Č. 1 – VÝSLEDKY HOSPODAŘENÍ ŠKOLY

VÝROČNÍ ZPRÁVA 2022/2023

Kontaktní informace

MGR. MICHAL STRNAD ŘEDITEL ŠKOLY	ING. LIDMILA KUŘÍKOVÁ ZÁSTUPCE ŘEDITELE	BC. LUKÁŠ VÁCHA ZÁSTUPCE ŘEDITELE
Telefon: +420 499 859 952 **E-mailová adresa:** michal.strnad@zsmltu.cz	**Telefon:** +420 499 859 991 **E-mailová adresa:** lidmila.kurikova@zsmltu.cz	**Telefon:** +420 499 859 992 **E-mailová adresa:** lukas.vacha@zsmltu.cz

Informace o společnosti

Základní škola, Trutnov 2, Mládežnická 536

Mládežnická 536, Česká republika

IČ: 64201147

DIČ: CZ64201147

Telefon: +420 499 859 951

Datová schránka: zmjxpg

www.zsmltu.cz

Schváleno školskou radou dne 19. října 2023